第七千百二十一號　THE KEIJO NIPPO　昭和十二年九月二十三日

京城日報　夕刊

發行兼編輯人　八島三之介　印刷人　設樂小川　京城府太平通一丁目　發行所　合資會社京城日報社

日本に頼つて浮ばんとする希望

南京新政府の一部に萌す新傾向

注目さるゝ其態度

【北京廿一日發】新南京政府部内においては國民黨が武漢派と連絡して大勢を指導する形勢あり、政府は全政府が北伐のみを高唱して失敗せるに鑑み、内は内政を整頓して充實をはかり、外は日本との關係を克くし、日本に倚りて國際上に浮かび上らんとの希望を有しをり注目されてゐる

委員就任式

【上海二十一日發】南京政府委員就任式は二十日盛大に擧行され山西派の閻錫山氏は中央執行委員の資格として訓示を述べた

唐氏は飽く迄南京奪取の決心

馮軍との衝突を避け新氏を南京壓迫に利用

【北京廿一日發】新疆弱氏の應援に利用せんと努めてゐる唐生智氏と馮玉祥氏との關係は…唐氏の背後…（判読困難）

唐生智氏獨立宣言

新政府の下に立つを欲せず

【上海廿一日發】唐生智氏は南京新政府へ命令に立つを欲せず二十一日獨立を宣言したと

新氏南陽にのがる

【北京廿一日發聯合】馮玉祥軍に破れた新疆弱軍は南陽にのがれた

學良氏派遣大演習に

【北京廿一日發】張作霖氏は今秋の日本陸軍特別大演習に參觀代理として張學良を派遣に決した

莫省長の辭職說

大元帥府否認

【北京廿一日發】大元帥府は莫省長辭職說を絕對に否認することとなしと言ひ、よしんば辭表を提出し來るも許可せず、政府はこの際絕大…（判読困難）

日支通商條約改訂の交渉進む

最惠國約款を後廻しとして專門委員會を開始

【北京廿一日發】顧維鈞氏と芳澤公使との日支通商條約非公式會見は…交渉方針に關しては既に一致を見…（判読困難）

滿蒙交渉の再開如何は不明

通商條約改訂は進捗　芳澤駐支公使語る

【北京廿一日發】本日芳澤公使は記者團に對し左の如く語つた

日支通商條約交渉は本日午前外交總長との會見に於いて私見を問題を後廻しとし、それ以外の問題より討議する様打合せを遂げた、從つて專門委員會も近く開始されるであらう、日支懸案事項に就いては遠からず着手する考へである、滿蒙交渉再開如何は未だ政府より訓令がない、該交渉を奉天に移す說が傳へられてゐるが、楊宇霆氏の奉天滯在が三、四週間であるからその間に纏まる見込ないとすれば、北京で開いた方がよいと思ふ、再開期は更めて政府より訓令が來るであらう、楊宇霆氏は關係接濟職員の問題で行ふことになつて居るが、同線は日本が既に承認しこのだから問題はない、但し吉海線に對しては我が政府は強硬として承認せぬ旨支那に強硬に申して居る、支那も工事に着手した模樣はない

楊氏歸奉す

【奉天廿一日發聯合】楊宇霆氏は廿一日午後三時奉天に歸着した

排日の手は依然弛められぬ

歸奉した楊氏の命で鎭靜するかは疑問

【奉天廿二日發特電】奉天の排日は…依然として緩和されたが、なほ依然として交渉委員會は排日の手をゆるめず、總商會に不穩撒布を…楊氏が奉天に歸着したので楊氏の命で鎭靜するや否やが疑問である。

在滿朝鮮人に波及

【奉天廿一日發特電】奉天城内の排日は最近…鮮人…（判読困難）

貴族院の支那視察員

【東京電話】貴族院の支那視察團は左の五氏に決し、十月三日出發朝鮮、滿洲ハルビンを經て各地を視察、同二十六日歸京の豫定である

▲研究會佐竹三吾▲同嘉悅友光▲茶話會根津嘉一郎▲無所屬永田秀次郎▲交友會石渡敏一

漢口で日支兵衝突

我陸戰隊との間に負傷者を出し

下航中の驅逐艦引返す

【上海廿二日發聯合至急報】漢口の無線によると日本陸戰隊と支那人間に衝突あり、負傷者を出し下航中の日本驅逐艦は漢口に引返した、詳細不明

山東銀行兌換中止

【青島二十一日發】…山東省銀行は五日の十九日兌換を中止したが…（判読困難）

戰機漸く熟した都市爭奪リレー

十月一日から決行の

競爭規定、乘用鐵道、作戰本部等々

來たる十月一日を期して決行する本社主催の都市爭奪リレーは期日の切迫と共に、紅白兩軍の戰機漸く熟し、選手も各府部に分れてひそかに作戰に余念なきは、さながら戰時氣分そのまゝである。紅白兩軍に分れた京城大田の兩鐵道事務所においてもおのおの精鋭たる選手を擁して各地方の敵陣攻擊を謀り、期日の切迫と共に敵陣攻擊の中心たらんとしてゐる。次に競爭規定、乘用鐵道、作戰本部等を發表すれば左の通りである

競爭規定

（全鮮都市爭奪リレー規定拔粹）

一、出發點と到着點は京城驛とする、出發してから到着するまでの所要時間の少い方を勝とする

一、都市の區分や選手の割當は各軍の自由にまかせる

一、リレーの規定は一般の運動競技に準ずる

一、選手は次項に規定する交通機關の外は往復とも徒步によらねばならぬ

（イ）鐵道以外の乘物を利用することが出來る區間は左の通りと限定する

（ロ）試驗線の未開通區間▲（ロ）乘用列車が事故のため所要時間を中斷した場合はその時間に最も接近してゐる列車が着するまで（但し二時間以上を超過することは出來ない）▲（ハ）線路に故障を生じ列車不通となりたる場合は其不通區間だけ▲（ニ）指定された都市の最寄驛從驛とその最短距離の間▲（ホ）宿泊したる場合の旅館とその最短距離の間

一、前項の乘物は汽船若くは軌道と連絡の汽船便があればそれにより若なければ飛行機を除く外の乘物は何でも使つてよい

一、元山、清津間は片道に限り汽船の利用を許す、但し同線と連絡してゐる朝鮮の汽船によらねばならぬ

一、選手は旅客の迷惑をなさぬ列車（例へば貨物列車、臨時列車若くは臨時列車に乘車することは出來ない）

乘用鐵道

（都市爭奪のため乘用する鐵道は左記の通りとす）

京城	釜山	二八〇哩六分	京釜本線	
京城	新義州	三〇八哩八分	京義本線	
三浪津	馬山	二四哩八分	馬山線	
永登浦	仁川	一八哩四分	京仁線	
大田	木浦	一六一哩八分	湖南線	
裡里	群山	一四哩四分	群山線	
昌原	鎭海	一二哩八分	鎭海線	
平壤	鎭南浦	三四哩三分	平南線	
大同江	勝湖里	一四哩五分	平壤炭礦線	
黃州	兼二浦	一一哩一分	兼二浦線	
龍山	新北青	八哩一分	咸鏡南部線	
端川	吉州	二八八哩二分	京元咸鏡南部線	
清津	會寧	五二哩七分	咸鏡北部線	
雄基	梧柳	一一二哩〇分	北部線	
清津	舊城	五哩六分	清津線	
古茂山	茂山	五哩八分	圖們線	
鳥致院	清安	二九哩〇分	忠北線	
松汀里	潭陽	二二哩七分	全南線	
金泉	店村	三七哩二分	慶北線	
大邱	浦項	三六哩一分	慶東線	
慶州	蔚山	二五哩八分	慶東線	
馬山	晉州	四三哩五分	慶南線	
沙里院	信川	二一哩八分	黃海線	
上海	下聖	二二哩六分	黃海線	
成興	西湖津	二五哩五分	咸南線	
五老	上通	八哩二分	咸南線	
古茂山	新站	四四哩二分	咸北線	
鐵原	昌道	四二哩四分	金剛山電鐵	
天安	長湖院	四八哩〇分	京南鐵道	
天安	溫陽	四四哩〇分	京南鐵道	
裡里	全州	一五哩五分	全北鐵道	
新安州	价川	二三哩〇分	价川鐵道	
會寧	上三峰	三六哩一分	圖們鐵道	
釜山鎭	溫泉場	五哩八分	朝鮮瓦電	

兩軍作戰本部

紅軍　龍山鐵道運輸事務所

部長　運輸事務所長　河野啓一郞
同　運轉主任　岩藤石金
部員　庶務主任　竹原文太郞
同　營業主任　藤崎房次郞
同　書記　大門求馬
同　同　服部松治郞
同　同　川澄愛之助
同　同　細谷貞太郞
同　同　野又定一
同　同　下川次郞

白軍　大田運輸事務所

部長　運輸事務所長　光永啓太郞
部員　運轉主任　小原延太郞
同　庶務主任　渡邊岩治
同　營業主任　山本正幸
同　書記　細藤良次
同　同　中島牛右衞門
同　同　大久保愛之助
同　同　荻原一雄
同　同　小早川博之
同　同　山内市郞

兩軍の選手

紅軍　司令　杉浦洋▲選手　石川正雄、島栖忠安、向江大吉、内山茂、山根實、▲補缺　生駒久之助、川村猛
佐夫、小西晴齊（イロハ順）

白軍　司令　寺田辰夫▲選手　西本秀吉、米谷正巳、立石勝司、秋田雄大郎、平田巖、▲補缺　高須賀虎夫、吉富勝光、三輪秀明（イロハ順）

昭和二年九月

京城日報社

通學生に暴行續出

【奉天廿二日發特電】日本通學生に對する支那人の暴行は依然として止まず、最近にはナイフを以て通學生を襲擊するものあり、これに對し安東の支那官憲は知らぬ顏をしてゐる…（判読困難）

今後は朝鮮の紹介に努めたい

退鮮に際して…　林士官學校長語る

陸軍士官學校長林仙之中將は十三日午前十時京城驛發列車で赴任することになつたが退鮮に際し語る

余は左の如く感想を述べた、昨年の豪雨は天の試練を以て全鮮に一年有半北鮮を巡視し…私は此の期間に於て朝鮮の事情を知り得たもので…今後は此の智識を基礎として凡ゆる機會に朝鮮の紹介に努めたいと思ふ私は常に内鮮人間には互に歷史上相離るべからざる關係を有し、風俗習慣相似の點多き…（判読困難）

關屋次官辭意を洩す

十五の破綻から

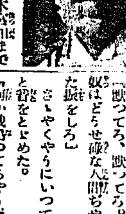

【東京電話】關屋宮内次官は十五銀行破綻と宮内省との關係につき自責の念にかられ、かつこの際に處し宮内省の非難攻擊に對して申譯なしとして、責任を負ふべく決意してゐたが、最近遂に一木宮相まで辭意を洩らすと共に、表面職務に精勵してゐる…十五銀行問題は牧野前宮相時代に端を發したり、現宮相もまた少からず責任を感じ解決に盡走中であり、御大典を前にして一木宮相が如何にこれを取扱ふかは極めて重大なる問題とされてゐる

辭令

總督府理事官　三浦濟吉
依願免本官
水原試驗所技師　脇谷洋次郞
公州、瑞山、窄山、及群山へ出張を命ず（以上各通廿一日附）

神宮參拜

廿一日總數八名内譯▲内地人三五六名▲鮮人一六八名▲支那人二名▲陸軍二名▲國際修養團四六名▲岐阜教育視察團一四名▲慶尙南道視察團六名▲忠北加生農學校生徒四七名

會

加藤神社秋季大祭典　廿四日午前十時祭式、肥後神樂奏、午後六時煙火花及新派劇藝日の出

人

◇平山赤十字社長　廿二日午後九時卅分平壤より歸城、廿三日は午前仁川へ、午後歸城の上慶南道及び赤十字醫院その他を視察、午後九時五十五分出城釜山で東京へ
◇岡崎忠八氏（滿洲取引所信託株式會社專務取締役）廿二日朝歸城
◇生田淸三郞氏（内務局長）開催視察を終へ廿二日朝歸城
◇淺本與一氏（前司法大臣秘書官）笑談旅行
◇大谷尊由師（大谷派本願寺管長）廿日入城十日遊元山へ
◇不破無庵師（佛教大會長）十月一日入城
◇平井三男氏（本府學務課長）廿二日朝京城驛出發全北へ
◇伊東俊一氏（淸州技師、米滿檢查所長）▲藤田勇氏（群山刑務所保健技師）
◇杉谷茂次氏（京城内務局長）▲宇尾淸次郎氏（鮮滿開發株式會社常務取締役）▲上田視太郎氏（元山實業家）二十二日朝入城、歸館
◇笠子作二郎氏（大邱京城支局長）廿二日午前十時大阪へ向け出發
◇中野深氏（前殖産局工務課長）廿二日午前十時退城
◇渡邊豐日子氏（本府農務課長）廿二日朝京城驛東上十月六日歸任の筈
◇三井榮長氏（本府衞生課技師）廿二日コロンビヤ大學教授ブルナー氏を水原に案内同日歸城

幕末祕錄　劍俠艷魔

（五一）親ごころ　渡邊默禪

行燈の下で小魚を切おろしてゐた、お澤婆は、ひよいと顏をあげて、
『爺さん。誰だか來たやうだぞ。』
ホウね戶をたゝいてゐるではないかよ』
久助は目を光らせた。
『默つてろ、默つてろ。今頃來る奴はどうせ碌な人間ちやねえ。默つた振をしろ』
さゝやくやうにいつて、ぴたりと聲をとめた。
『何か喚呼つてるやうだな、なやおツかアおツかアと呼んでゐたが私のことだんべえ。あゝ騰吉だ。騰吉の聲だよ。爺さん』
『なに騰吉だつて』久助は耳をそばたてゝ『むゝ。馬鹿野郞だ。あのろくでなし奴。大方又はくちに負けて衣裝をはがれるか、喧嘩でもおツはじめて怪我をするか、どのみすゆき處がなくなつて、舞ひ戾つて來やがつたに違ひねえ。仕樣のねえ野郞だ婆さん。取合つてはならねえぞ。諦めて歸つてゆくまでほツとらかして置け。癖になるからな』
とそとの方で
『おツかア。おぜあけてくれねえのだ。久しぶりで戾つて來たんぢやねえかよ。白玉粉ちやあるめえし生きた人間を外へ立たせて戀時しにするつてえ法はねえ。そんな邪慳なことをして風邪でもひかせたら如何するんだ。騰吉はおツかアの子息で、おツかアは子息の騰吉のおツかアだ。使アそんな無慈悲な親を持つちやあねえ管だが……お慈悲い〳〵。こりやあすは鼻が出るぜ。ハツクシヨツ。畜生』
『あゝいふことを出しくさる。ほんに、口の減らねえがきだ。爺さん。ちよつと見て來るよ』
立ちかゝるお澤の袖を、久助は無言と捉へた。
『これ、婆さん。よせちうのに、貴様所帶にして家のしきるをまたがせねえ心算。さんざ泣かせられた昔のことを忘れたか。いつもゝ謝つて大事のお金を捲かつてゐる揚句、直ぐ風の音にも氣の遊ける矢先ではねえかよ。ひよつとして彼奴に大事をかぎつけられたら、根性の曲つた極道者のことだ。何を仕くさるか分つたものではねえ。追つぱらつちめえ。追つぱらつて寄せるなく〳〵』
『そんな心配はねえだよ』
『いや、ねえことはねえ』
『だけんどマ可哀ださもの』
『何が、さらいふ未練があるだから付込まれるのだ。彼奴まるで狐のやうな野郞だからのう。誰されねえやうに用心打たなけりやならねえぞ』
思はず調子が尤な。それが洩れたのであらう。戶外では泣くやうな鹹聲な聲で、
『おツかア、聞いてくれ。狐だつて穴がある、その穴から追ひ出された子狐は戀しい古巢懷かしの一念で、その穴の口までしほ〳〵と戾つて來た心のうちを何故汲んではくれねえのだ。今夜の騰吉は今までの騰吉ちやねえ、生れ變つた心になつて、わざ〳〵詫に來たのにいつもの小遣錢や衣類を强請りに來やがつたかと見つもられるのが、な、な、情なくつて堪まらねえ、いゝやく、逢つてくれなけりや、それまで、おツかア俺ア歸るぞ。歸つてゆくのは十萬億土、いづれ明日あたり、そこいらの藪の中に男の死體があつたと聞いたら俺だと思つて念佛の一遍も唱へてくんな。さいなら』
『あゝ、これ、待つてくんろ』
すゝりなきをしてゐたお澤は堪まりかねて飛あがるやうに戶口へ驅出して行つた。かたくなに二人の中をせいてゐた久助も、どうすることもできなかつた。やがてお澤の手に急しくはづされた桃の戶のやうにふらふらと入つて來た男。それがこの老夫婦には肌い輪廻の絆たゞ一人の伜である騰吉というふ不良青年の成れのはてだつた。
『お父さん。今晩は』
爐邊へ來て、ぎこちなくひざまづいた騰吉は、二十六七のめつかち、口のゆがんだ醜惡らしい顏、月代天窓にぼうと毛が逆立つてゐる。

あすの天氣【23】

南鮮地は日本海から北鮮に擴がり天津附近には小低氣壓がある、全鮮一般に天氣はよいが黃海方面は氣壓の傾斜が緩慢であるから明日は少し曇る

豫報	晴後曇
温度	廿二日正午　廿二・一
	廿一日最高　廿二・八

仁川滿潮表（廿三日）午前二時四十分　午後四時十分

飼鳥の好季

◇小鳥ハ神田ノ山本へ◇

愛鳥家の渴望　良鳥取揃ふ。
◎優良鳥普及特價提供
◎流行る、儲かる、飼鳥のコツを本冊子から會得せらるべし。

飼鳥の話（一部廿錢送料共）

十姉妹　セキセイ　カナリヤ　三種飼養全書（送料共四五拾錢　定本料八拾錢）

◎好評楽に初版賣切再版成る。愛鳥家必讀書

東京市神田區今川小路二ノ二
山本商店
振替東京一六三八六番

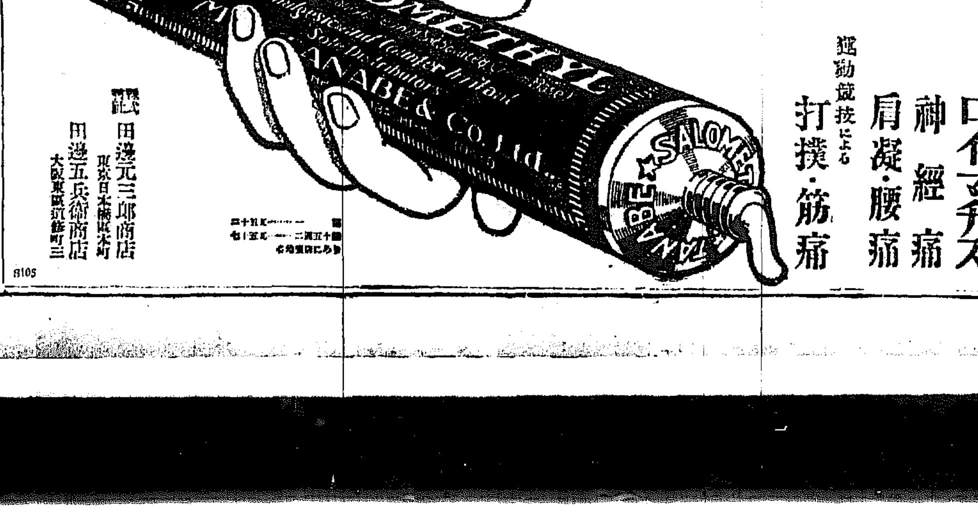

サロメチール

筋肉及關節の痛み、疲れ、凝りを愉快に消失せしむ

用法簡易にして殆んど即効

單に患部に塗擦するのみにて劇甚なる疼痛及び炎症を迅速に消失せしむること本劑の如きは、他に殆んど類例なしとの評を專らにするに至れり。

ロイマチス　神經痛　肩凝・腰痛　運動競技による打撲・筋痛

製造發賣元　田邊元三郎商店　東京日本橋區本町
田邊五兵衞商店　大阪東區道修町三

8105

優等清酒　壺井酒造（商標）
馬山・釜山　原田吟造
京城大和町　京城代理店　加治酒店　本局二〇一一番
京城黃金町　大脇酒店　本局二二九九番

防毒覆面隊の活躍(富士裾野の攻防演習)

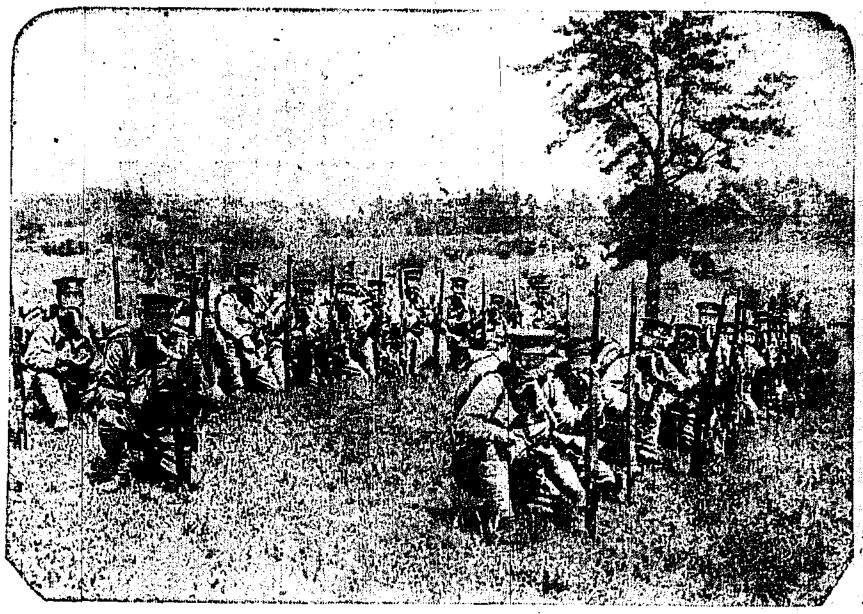

金庫内に潜入し 中から切り開いた

漢銀金庫破りは同行車夫の犯行で 連類と共に既に逮捕

既報京城本町署で管内漢城銀行[illegible]で二十一日[illegible]べた漢城銀行窃盜事件の嫌疑者[illegible]につき[illegible]自白した[illegible]漢城銀行[illegible]人力車夫[illegible]を[illegible]二十三日[illegible]金庫内に潜入[illegible]紙幣束の中から現金五千五百圓を抜き取つたものである

逃げ廻つた 二名の犯人 犯行一切を自白

[illegible]

朴憲永は 出廷不能 共産黨事件 異状に緊張

[illegible]

社交界の異彩 (2)

老い行く身に 止め度ない懷郷の心

卅年の長い間朝鮮に留まる マーテル老教授の述懐

花なら冬の薔薇、色でいふならセピヤーか、それとも赤味のかつた褐色……これは多感多趣味、[illegible]城大法文學部のマーテル老教授を、[illegible]

[illegible]

[illegible]

先妻の子供 三名と心中

男の心を疑つた妾が

【京都電話】二十一日京都府下宇治町宇治水電發電所取入口に同ケ所の溺死體を發見取調べの結果久世郡小倉村[illegible]と妾[illegible]がヒステリーを起し[illegible]先妻の子供三名を道づれに心中したものである

漢江河畔の 大競馬 二日目成績

漢江河畔の秋季競馬會第二日(廿二日)は一日目の[illegible]人氣はますますよい[illegible]

露國合唱團 放送 今夜JODKで

西尾機同乘 飛行開始

愛の結晶を

忘れた夫婦愛の話 子供の事などアイドント ノー、若い夫婦喜劇の一幕

[illegible]

母の會の見學

千葉縣教育視察團歡迎會

天華三の替り 廿三日夜から

八十名の應援團に 護られ晴の門出 女學生庭球大會出場の 平壤選手け ふ京城へ

銘仙新柄賣出

ちょぶやの

訪日獨機 アンゴラ着

【アンゴラ廿一日發聯合】[illegible]

佐賀ノ山

[illegible]

旅館で 自殺を圖る 厭世の内地青年

旅費を紛失し 財布を掏る 哀れな菓子工の悪事

スポーツ

1―0 明大勝つ 對大連實業戰

大	0	0	0	0	0	0	0	0	0	0
明	0	0	0	1	0	0	0	0	A	1

實業野球決勝戰

全鮮中等柔道優勝大會

營業時間夜間中 二十三日より二十五日まで

恒例 三十錢・二圓 五十錢・三圓 均一賣出し……三階

毎度御好評を賜つてゐる日用必需品の破格提供

三越好 伊勢崎銘仙逸品會

近代的意匠の表現と、明快な色調に今秋の流行を語る陳列會……(月末迄)……二階

十月一日より 冬衣大賣出し

供提品安格價雜物反切見ぎれせよ

京城 三越呉服店

登録商標 ハクツル 白鶴

冷卸賣出し

何んと言つても、酒のシーズンは是からであります。冷卸しの灘の生一本の味と來たら、其旨い事は何物にも譬へ樣のない、宜いものを

今回賣出しました

最寄販賣店より御購求を願ひます。

白鶴釀造元 嘉納合名會社釀

小兒科 吉田醫院

院長醫學士 吉田得次

頭痛にノーシン

取消廣告

京城府

差押財產權公賣公告

謝罪謹告

柴田國市

新築 開靜 清楚 東萊溫泉場 御旅館 よしい井

天辰齒科醫院 東京齒科醫學士 天辰親夫

キツ トン 不意ノ御來客ニモ 常ノ御食卓ニモ ソーセージ ハム シラギ焼 東洋屋

瓶の御注文は迷はずに 畑硝子製造所へ

運動週間

極東競技大會は 大正二年から開始した
わが國は第二回から加入し 本年までに三勝してゐる

去る八月 廿七日から上海ベイオニア競技場で開催された第八回極東選手權大會も比島軍は比島陸上競技代表カミロ、オシアス氏に引率せられ、支那は主催國として堂々の陣營を張つて迎へ、わが日本代表選手は全日本陸上競技聯盟專務理事平沼氏に率ゐられてこれ等と覇を爭つたのであるが、豫想よりは不成績ではあつたが、勝つことは勝つて歸つたことは、誰も知る所である。極東大會が大正二年比島マニラで第一回大會を開いてから、隔年に日、比、支三國で交互に主催し今年はその第八回大會であつたが第一回以來の三國の成績は

左の如く 比島四勝、日本三勝支那一勝の成績を來てゐる、即ち

第一回	大正二年	マニラ	比島勝
第二回	同 四年	上海	支那勝
第三回	同 六年	東京	日本勝
第四回	同 八年	マニラ	比島勝
第五回	同 十年	上海	比島勝
第六回	同 十二年	大阪	日本勝
第七回	同 十四年	マニラ	比島勝
第八回	本年	上海	日本勝

優勝した のである。第一回には日本はトラックに田舎片、井木君を送り一マイルと五マイルに勝ち野球に明大チームを派遣して快勝して庭球では比島に勝を讓つたがこれは入賞の關係で如何とも難く行つたものは常々と

第二回には岡本英三郎、黒田讓夫、山村清次、明石和衛、多久鍵四郎、澤田一郎、金栗四三、高津金治の陸上競技、水泳に鶴田鑛一郎、自轉車に北畠君等を派遣してトラックでは半マイルレースに多久が二着、八マイルには田代が勝ちし高津君が三着となつた、續いて一マイルリレーに三分四十秒二で勝つた。水泳には鶴田君よく孤軍奮鬪して五十ヤード、百ヤード、四百四十ヤードの各自由形に何れも一着の好成績を示し自轉車も十五マイルにかつたのである尤も、この第一回と第二回は

わが國は 正式にファーイースト、アスレテックス、アッソセイションに加入してゐたのではなくインヴイテーションゲームとして參加してゐたのであるが第三回開催に當つて東京で行ふ事になつたゝめ正式に競技國となりこれは豫定通り優勝した、ついで第四回には、わが國はまた脱退してゐる、たゞ日本庭球協會（今の會）軟式部といふ名の下に庭球の佐伯、有田、伊達、生田、金成、加藤、小山、多田、原澤、竹口のチームで多久君を主將にして陸上競技に、三神、野村の兩君が庭球に內田、正源寺君が水泳に參加したのみであつた

第五回が 再び上海で擧行された時わが國はまた正式に參加する事になつたがこの年は敗れ、第六回に大阪で主催した時、この年から下賜せられた天皇盃を得て大勝した、ついで第七回大會が一昨年マニラで擧行せられた時は審判上の問題で例の大紛擾をおこし勝利は殆どわが手に握られてゐたのに不幸棄權して

しまふに 至つたのであるついで本年の第八回はやはり審判問題に水泳などは殊にひどい誤審などを受け勝つべきの豫想したゲームをロストしたのを初め各競技にわたつてさんざんに不利な立場におかれたがよく忍んで奮鬪の結果、辛うじて優勝の榮冠をうることが出來たのである、水泳と庭球は完全にわが手にありといはれてゐた

氣にして なかつた野球を、誤審その他のために取れなかつたのを庭球に大勝し、陸上競技もいゝコンデイシヨンでなくて豫想通りには行かなかつたが勝つてわが國は優勝したが、この際われら朝鮮に在住するもので忘れてならぬことは砲丸投げに高田君らわが國の猛者が落選し一人京城から選ばれた有馬君が二等に入つてスコンクを免れたことである來る第九回大會は東京で開催されることになつてゐるが、來るべき大會こそはわが朝鮮からも多數の選手が選ばれて半島アスリーツの名のために健鬪せねばなるまい

十月二日 實業庭球
申込は廿五日

京城實業庭球聯盟主催の京城實業庭球大會は來る十月二日午前九時より京城運動場コートで開催するはずである出場者は京城官衙、會社、銀行、商店の所屬選手で請願書を來る廿五日までに府內若草町二二（?）府課あて申込めばいゝと、なほ使用球は軟一號正ボールでクラブ選手および現生は出場出來ぬと

向ふ一週間

廿三日 朝鮮對京城野球決勝戰午後四時から京城運動場で
廿四日 京城官衙實業野球四時から同運動場で 本社主催全鮮女學生庭球大會午前九時から京城運動場で
廿五日 硬式庭球前日つゞき 全鮮中學校競技大會京中グラウンドで
廿六日 實業野球決勝戰京城運動場で 競技國上競技京城豫選京城運動場で
廿七日 未定
廿八日 未定
廿九日 未定

趣味の運動（二）
ラケットはいかに握るか
軟球と硬球の區別
T・R・T・生

劍をとれば直ちに劍道の試合に出場出來ると考へることがとんでもない誤解であると同じくラケットを握れば直ちにゲーム出來るとは考へると無謀なある勿論ボールに當る樣にラケットを握りさへすればよいのには違ひないが千變萬化極りない球勢に對して正確にボールにあて様とするにはそこに一つのセオリーに從ふことが容易に目的を達する方法であるに間違ひあるまい。として、もう一つわれらに提供せられる問題は、そうしたセオリーが多く所謂硬球に於けるテニスの上に築かれてゐて、わが國で特に發達した軟球が考慮に入れてないことである、即ちわれらが所謂軟式テニスに絶む時、一般テニスのセオリーに無條件で從つていゝかどうか、愉快に研究的にテニスをしようとする時、これはわれらが最初に考へねばならぬ問題であらう

◇

大體においてラケットの握り方は三通りある、即ち横持ちと、縱持ちと斜持ちで、横持ちは普通イングリッシュ、グリップと云ひ縱持ちはウエスタン、グリップ、斜持ちはイースタン、グリップと云つてゐる。

A、横持ちといふのはラケットを握つて腕をのばしたとき、ラケットのガットと地面とが直角になり、ラケットのハンドルと腕とがまた直角となつて一直線にならぬ握り方であるが、一直線にならぬから先分に力がはいらないうらみがあゝ、從つて、スマッシュや、フラット、サービス或はローヴオレーなどにはラケットの間面が使へるのでいゝが、ダラウンドストローク（?）は不向きである。そこで殆どべースラインの打合とも云ふべきわれらの軟球では不適當といつていゝのである。卽ちいひ換へると軟球ではもつとグラウンドストロークに適した「握り」を必要とするのである、尤も、鉄に腕力の強い人、指の握りの強い人などならこの握り方を採用することも一擧ではある

◇

B、縱持ちは、ラケットを平らに地上に置いた後、そのまゝ握り上げたとき自然に出來る握り方で、卽ち掴つたまゝ腕を延ばせば、ガットの面と地面とが平行になる握り方であり、その握りは普通軟球のプレヤーの握りであるが、それではスピードがなく而もスピンがかゝつてドライブの距離が短くなるからネットのプレイには不向きであるが、それで軟球が多くベースラインの打合は專門になつた理由はこの握りも一の原因に數ふる事が出來、同時にわが國のプレヤーが概してヴオレーの下手なのも、これとても一つの理由である

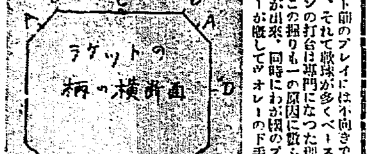

握りではフオアもバックも同じ面で打てることは非常に便利であるが前述の事情で、スピードの硬硬球には不適當であるが軟式のプレヤーにしても、リザアス、サービスの際はこの握りでやつてゐる人もある、

◇

C、イースタングリップ卽ち斜持ちは硬球では、チルデン、リチャーズ等が採用しており、チルデンは、殆どこれを完全な握りだとさへ云つてゐるがこれはラケットの面と地面とが卅度位の角度を存する樣に握るのである、卽ち先づ縱持ちに握り、ラケットを動かさずに手だけを四十五度位右へ廻すと此の握り方が出來るのでこれは兩面で打球することが出來る而もこの握りは、フオアからバックに握りかへる時は約九十度位ハンドルを廻はせばよいので際に出來る、從つて、ドライブにサアヴイスに、ボオレーに行くとして可ならざるなき握りであるが、バックハンドには最も適當な握りであるとても、「でこれは、軟球を打つに際しだけに、私は、世界の庭球への進出のために、平素から軟球をやる時もこの握りを習慣づけるがいゝのではないかと思ふ◇◇

元來ラケットは腕の延長で、打球の種類に從つて握り方を臨機應變に改めればならないのであるから鉄持の時に於ても自由に握りの持換が出來る樣に練習しておかねばならぬと同時に、どの握りに從ふにしても、なるべくラケット後端を握る樣にすることが大切である、といふのは、打球は殆どドライブであるから、ドライブにはラケットの後端を握るのが有効であるからである、といつて常にラケットの後端よりはみ出す樣に握るのはボールにスピードは加はるが打球が不正確になる傾向があり、中握に握る程正確になる、とはいへ中握になればなる程スピードがなくなるから原則として後端を握るのがいゝのである

◇

念のため上の圖で握りを説明すれば、親指と人指し指の間のまたの中央がDの所に當れば横持ち。Cに當れば縱持ち。Aに當れば斜持ち、Bに當れば左利きの斜持ち、Bに當れば同じ斜持ちでもバックハンドによく、Bは同じく右利きのバックハンドに適してゐる（この項終り）

近く入城する大連實業團

本社の招聘により十月上旬來城する大連實業野球團は目下東都において、早大をやぶり慶大に勝ち續いて明大に當たつてゐるがついで東京に轉戰してその實勝に砂を掃らせ、朝鮮にも大勝を遂らん勢ひでくるのであるが、その強さが周知のものだけにファンは本年最後にみる強チームとして今から一入の期待をかけてゐるといはれてゐる、寫眞は同チームで、前列右が朝鮮と緣の深い山本君次ぎが近股の兜早大戰に大本壘打を放つて勝因を作つた吉岡君、久が谷口大投手、最後列左から二番目が主將近藤つぎが旅順中學のスローカーブの名投手として昨年渡鮮各チームを惱ました山岡君、なほ田部君はこの寫眞にないが一しよに來る事になつてゐる

第六回 全鮮 女學生庭球大會

廿四日＝午前九時から＝京城運動場コートで＝觀覽無料（但し男子は招待券御所持でない方はお斷りします）

主催 京城日報社
毎日申報社

秋季運動會

◇京城西大門公立尋常高等小學校 廿三日（雨天順延）午前九時より同校々庭に於て開催の由
◇京城日出公立尋常小學校 廿四日（雨天順延）午前九時より奬忠壇公園に於て開催の由
◇京城南山公立尋常小學校 東子記念京城公立幼稚園 廿四日（雨天順延）午前九時より同校々庭に於て開催の由
◇京城道公立師範學校 廿八日（雨天順延）午前八時より同校々庭に於て開催
◇京城龍路公立尋常高等小學校 廿四日（雨天順延）午前九時より同校々庭に於て開催の由

スタンド

野球の審判ルールを設の詳細に記述した單行本の名および發行所を御存じの方は御教示願ひます硬球年名や蹴球ルールだけなら運動年鑑にものついてゐますが御を乞ふたのです心の方には『維秀雄氏著野球の智識』がいゝでせう（係）

JODKプログラム
九月廿三日（金曜日）
九、〇五 定期放送
〇、三〇 講演 催眠術の話 林 卷
一、三〇 定期放送
六、〇〇 鄕作童話第二回 栗 茂
管絃樂數曲 JODKオーケストラ
滑稽歌舞伎のお話 中島 瓦洞

滑稽噺 桂 燕 八
脚本朗讀 雷門風屋敷 桂 丑之助
新內忠臣藏 三段 岡本 文國
ニュース其他
長唄 吉原雀 蘭樂 蘭東 雀翁
外交演藝 池田 九
翌日プログラム發表

キネマ 浪花館（二十三日から二日間）△正午、熊本縣下水害救援演藝會 素人演劇小唄長唄

荒浪地獄（七十四）
悟道軒圓玉述
藤井靜達畫

黑田の家老田村儀右衛門と名乘る武家は武「たゞ今も申した如く、拙者が藩府中に御主人にご用事の中た金子がござる、もとより家老の私と拙者も打忘れて今日まで宿願いたしたが、今度少々入用の儀がござつて不圖思ひ出し御內儀は御存じかどうか存ぜぬが、御返濟願はんと存じて罷り出ましてござる」といふとおまさはまあ少々お待ち下さいまし、それは手に恐入りまして誠に方でお取次へ度々まゐりまして、殊に承りましたが、あれば借りもご

高は何程でございませうか」武「されば、大したこともないが、たつた千兩ばかりでござる」ま「エッ……とさすがのおまさも仰天しての子細は申しかつて…」武家さま、其下は孔雀でみらつしやいませうか。千兩からは百からも落ちると申しますけど三兩や五兩なら拜借してその樣な武といふこともございませうが、また貴下の方でもついで

さいましたが、なくなりまする時に遺言もございましてすつかり貸借の方は整へくものは濟ひていていましたなれども田村さまに御借りのあることは承り承りませんでした。何か證文でもございませうか」武「ハヽヽ……たとへ親子の仲でも金錢は他人と申すことがある況して一繭の家にも身許へかうしてまゐる以上は證文無しで拙者が何と致す。確かなる證文がござる」ま「左樣でございますが、證文がございますれば直にも御返濟をいたしますが、

京城本町 田中時計店

に返るといふこともありませう。されども千兩といへば大金、そんなお金をお借り申すはずがございません」武「何と申す。然らば拙者が仍のなき所へ納をすげ、ゆすりにでもまゐつたと申すか」おまさは武家の言葉に俄ッ赤になつて「ヽ二人をばかになさるにも程がございます、ついぞ今日まで黑田さまの御家中に田村さんなんていふ方にお近づきがあるといふ話

京城黄金町二丁目 花月食堂 電話本局三六四〇番

申しも譲りは致さぬ。確かに證據があるから取りにまゐつた。コレ女、生意氣な事を申すが、其處の主は何だ。旅役人をしてゐたをこの家の主人に受け出されて、家へ入つて二度目の家內、先妻の件が繼になるところからぬが、衣を被せて引き出しそれからは貴さまの仕たい三昧、丸屋が病氣になつても碌々介抱もいたさず、四十九日のめでは存せぬが患兵衛の爲の供を止めたのも貴さまだと申して居る。患兵衛の死後は淨瑠の本性をあらはし、大神寺の日鷹坊主に打ち込んで大金を入れ上げ、日毎くの天王寺通ひ、寺に納めた金にかかりでも容易であるまい。それを嬉くれば千兩ぐらい些細なことだ。好い加減に用してしまひなさい」ま「オヤまあこの人は、どこで聞いて來たか大そう詳しく御存じですね。如何にもその通りわたしは嫁女郎上りでございますよ。しかし何をしたつて大きなお世話さま、患兵衛さんをわたしがどうしましたえ。人聞きのわるい事をいつて貰ひますまい。一體お前さんは何者だえ。確かな證據があるといふならまづそれから出してお目せ」武「たゞ今見せる」と懷中から、コレ御覽

寫眞は 本町 フワタナベ 電話本局三九二

京洋 はやはり たまやたのみ

ならまづそれから出してお目せ」武「たゞ今見せる」お浦「エ……」武「その包みをこれへ持つて來い」仙「かしこまりました」暫くに居た仙助といふ仲間が大きな包を持つて奥に來ました武「サア內儀、詮議といふのはこれだ、よく見ろ」おまさが、ハテナ瓜面のやうな形をした箱火とにつゝんだ生首です暫くあればそれを持つが坊主だから首を持つて數包を開くのを見てゐると、武家が風呂ぶらさげるとおまさの膝の所へずりくとほうり出した。それが拾子よくおまさの膝前に當たりましたから、アッといつて飛退き、よく見るとそれは日頃坊主の首であつた。ぞつとして、ま「アレまあ氣味の惡い」と顔をそむけた。

をうけたまはつたこともございません。そんな狐を馬にのせたやうなお話に、ア、左樣でございますかと千兩の大金をお渡し申すやうな、甘い女ではありませんよ。お歸りの節さま、まア出直しておいでなさいまし、ハイ左樣なら」武「よく喋舌る女だ。ハイ左樣ならと

九月廿三日
一白（陰曆八月廿八日）
丁巳▲友引▲成▲勢宿
▼一白▲離別のない月他人と爭ふ事を愼ずるが損する事と見と坤が吉
▼二黑▲目上の人と意見の合はない事がある樣だが吉坤と庚と內が吉
▼三碧▲好運の日患ひに虛に當ら
▼四綠▲常に大切な利用して有利ば成功の見込なし長と壬と異が吉
▼五黃▲念入にしても損を招く西と巳と壬が吉
▼六白▲損に比べて利が多い戌と亥と東が吉
▼七赤▲身の爲を辨へて進退せば利益となる東と乾と壬が吉
▼八白▲小事に妨げられてはならぬ大志をいだけ坤と內が吉
▼九紫▲心掛けて大失策せぬ樣よりも多い日戌と辰と乙が吉

頭痛 ノーシン

るいれき
リンパセン結核（グリグリ）瘰癧によく効くとか全治する事を說明書にて廣く其效能をも說く 大阪市西區 横尾本家

眞正 カワウソのキモ 讓分す
蛇ノ藥屋 天意堂藥舖

獨占的新職業
僅か二ケ月で電療得業士になれる
▼男女何人にても責任指導す▲
東京電氣療法研究所

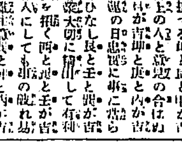

東萊溫泉場 脇旅館 電話二九番 視切叮嚀 茶代廢止 內湯設備あり

京城吉野町一丁目 入院隨意 結核療養相談 內科 小兒科 木村醫院 電話本局七二五番

朝鮮總督府認許證製
印 旗 葡 萄 精 酒

香ひ、泡立、肌心地 何から何まで申分のない 花王石鹸

京取限月延長を當局に申請中
現在の一ケ月を二ケ月にするやう

八月廿二日の京取重役會で協議を遂げ同廿三日に總督府へ認可方申請した京取市場長期取引の期間延長の件は、目下關係當局において審議中であるが、市場側との折衝を重ぬるに從つて或は實現の可能性ありそうにも推測されるに至つた、市場側の要旨は京取市場業務細則第八條に「長期取引の期間は賣買成立の日より一ケ月間とす」とあるのを二ケ月間に改めんとするもので、その理由とする所は左の諸點にある

一、長期取引の期間が短く、短期取引が代りその他によつて受渡しを延長しうるので實際には長期取引の區分が立たない、從つて長期取引の存在が有名無實となり易い結果[illegible]を補ふ手段はこの種の長期取引を利用せず内地市場へ注文を發する傾向となつてゐる、ゆゑに朝鮮唯一の市場がその機能を發揮し得ぬ憾みがある

二、内地市場でも一般に長期取引を二ケ月間と定めてゐるから當市場もそれにならふことを許されたい

三、[illegible]取引の[illegible]は一般物品取引と非常に異り、期間に[illegible]は充分において調節し得る[illegible]を有すべきものである、ゆゑにこの點[illegible]

一部地方債の低利借替を計畫中

[illegible]年度末現在において一千四百五十八萬五千八百九十五圓で前年同期に比し約三百萬圓の增加である、地方における文化の施設が進捗するにつれ地方債は漸次增加の傾向があるが、右の地方債の內譯左の如し

府債八、四八二、〇五〇▲學校組合債一、七五九、一〇四▲市方債一、五二一、七六五▲學校費一、四四三、六六七▲面債一、一八〇、六〇九

これ等の金額は大體において八分乃至八分五厘の高利なので、將來これを低利に借替る必要がある譯であるなほ前記府債中最も多額なのは平壤府が電氣事業買收による百四十五萬圓の府債で、これは七分二厘の利率になつてゐるを、又地方債の大部分は水利[illegible]土木[illegible]のため起債したものである

鮮銀爲替續落
急に回復すまい

廿二日の鮮銀對外爲替は、對英一志十片十六分の十三、對米四十六弗四分の一と、前日に比べて何れも一ポイント方低落し、上海向けのみは七十四兩四分の一と一兩方引上げた。上海向けの引上げは過日大暴落の反動でひき返したものであるが、對英米は正金建値に追隨して低落を見た譯であるしかし內地からの情報入電によると二十二日東京マーケットは對英一志十片十六分の十五對米四十六弗二分の一と引返し氣味であり、正金建値も一ポイント引返したが、これも過日の暴落による反動にて特別な強材料がないから目先急速の回復は望めず、この邊で保ち合ふのではないか、と

正金爲替引上

【東京電報】正金銀行は市場反動に追隨し對米英爲替建値を廿二日一ポイント方引上げ電信賣り對米四十六弗二分の一對英一志十片十六分の十四と變更した

新銀創立總會
十月廿九日

【東京電報】二十一日銀行クラブに開會の昭和銀行設立發起人會は井上日銀總裁提出の原案を承認し、定款に「二ケ年間は年五分以上の配當を爲し得ず」と追加承認した、而して直ちに小野英二郎氏を創立委員長に推し發起人全部創立委員たることを承認した、尙昭和銀行は十月二十九日創立總會を開き十一月より營業を開始する筈

鮮米運賃問題は
益々紛糾するか
再考の餘地なしと返電が來た

鮮航會の鮮米運賃値上げは米穀關係者の反對に遭つたので、神戸鮮航會本部において對策を考究中で[illegible]であつたが、二十一日夜突然同會から貨物係[illegible]組合側宛に運賃引上げした運賃で我慢して貰ひたい」といふ意味の返電があつた、右は目下船會社と紛擾の折柄門司、若松、釜山等其他近海航路の運賃を値上げしたが、今回の鮮米運賃の値上げはこれ等の鮮合から見ると[illegible]十分安値で、あるといふの船會社側の[illegible]分であるが前記組合側では更に値上げの理由を明白にされたい、そうでなければ値上げに應ずることは出來ないといふ意味の返電を打つた模樣であるが交渉も[illegible]

鮮銀券增發
今後は漸增模樣

廿一日の鮮銀券發行高は七千九百十九萬五千圓と前日に比べて百九十二萬七千圓を增し八千萬圓の關門まで迫つて來た、昨年同期に比べて百六十七萬圓增加した、鮮銀券は昨今漸增の趨勢を示して來たが、これが[illegible]日の[illegible]

しかしてこれが[illegible]を受け[illegible]には[illegible]では[illegible]の限月を[illegible]先の二限に分ち、[illegible]米の受渡しとする意嚮であるらしい

勸銀總裁は
結局馬場氏か

【東京電報】勸銀總裁に推されてゐる馬場氏に對し田中首相より近く正式に交渉するらしいが一方馬場氏の意嚮も北部如何に拘らず結局受諾する模樣である

および銀行會社の[illegible]が、殖貸資金の[illegible]期に入つたので、すでに[illegible]資金および大豆資金の需要があるためにも[illegible]が多い、なほ米穀資金の需要も目先に迫つてゐるので、[illegible]は今後益々增加の一途をたどり米穀資金の[illegible]には一[illegible]を突破するであらう、と觀測されてゐる

一部地方債の
低利借替を計畫中

總督府においては約三千萬圓の地方債を低利に借替させるべく計畫中であるが郡部の地方債は昭和元[illegible]

魚市問題
近く設立總會 決解

[illegible]が强硬に其の主張を支持して居るので、其の解決は却々容易でなく目下の所其の成行は樂觀出來ない、從つて總督府殖產局でも同問題の前途に就き憂慮し廿一日の如きは殖產局水產課長初め首腦者はこれが對策を凝議した

一魚市一市場といふ當局の方針に順應し幾て合同交涉中の京城魚市場は[illegible]公稱資本金百萬圓（拂込五十萬圓）內四十萬圓を老舖二萬圓を新市場の建設および同地域の二十萬圓とする計畫であつたが、同案は當局において承認し難き點あり、新市場に[illegible]府で協議の結果公稱資本金七十五萬圓（拂込四十六萬五千圓）に減じ、その內譯は卅七萬圓（三市場老舖料卅五萬圓、および魚市場の土地建物買收費二萬圓）現營業者出資七千四百株、九萬五千圓（新市場建設費および運轉資金）出資株乙號七千六百株となり、當府においても內諾を與へたので、色々

物産物語（九十七）
壇（中）
發達のあらまし

[illegible]の栽培は總督府殖產局が慫慂しそれの着手を見、明治四十二年から大正元年までの四ケ年間に[illegible]で七百七十四町步、栽培面積で八十八町步合計八百六十二町步の成[illegible]を見た。これが第一期[illegible]である。更に第二期

本府當局凝議
鮮米運賃問題で

鮮米運賃値上げは米穀關係者の反對に遭つたので、[illegible]つて今後形勢如何によつて妥協點を見出されるかも知れないが、今の處では益々紛糾し險惡となりはすまいか、との懸念が有力視されるに至つた

[illegible]は大正九年度までに各地に散在する面積の大[illegible]に達した。この第一期計畫の完成によつて朝鮮で自給し得る面の量は總額一億一千萬圓に上つたけれども、これではまだ全額の推定需要額西[illegible]に對し僅か四分の一にしかならないので更に第三期計畫（大正九年以後七ケ年計畫）によつて文字通りにほゞ自給自足の程度にまで擴張せし[illegible]やうと努めて來たのだが、不幸の大震災によつてこれも又[illegible]

若い塩田

以上述べたところが朝鮮における天日鹽田の發達狀況で、その擴張計畫は不幸にして中途挫折の運命にあつたけれども、その生產能率は逐年激增しつゝあるので、近い將來に再び鹽田擴張計畫が復興することもならば、生產高の增加と相まつてやがては自給自足の大略をつかみうる所のあることを確信するものである

朝鐵の新線着手

朝鮮鐵道新線着手は、[illegible]改選・內部の紛糾で著しく遲延し、各方面より非難を受けてゐるが、今回同社新田氏が重役に就任し現際の[illegible]に鑑み近く忠北線・慶北線の工事に着手することになつた。着手線は左の通り
忠北線、店村驛東側、十四マイル、工費[illegible]安忠州間、三十マイル、工費三百五十萬圓

元年度の
石炭供給狀況

石炭の需要は年々增加する一方で大正十四年は九十四萬八千トンであつたが、昭和元年度には百十九萬九千トンと百萬トンを突破し本年度は少くも百三十萬トンに達するであらうと豫想されるに至つた、この需要內容の變遷も著しく增加して來た從來は主に無煙炭、および內地炭を輸入して供給されていたが[illegible]

洋灰販賣戰激烈

セメントは需要期に入つて實需筋の買[illegible]

京城聯合會▲三エー二四▲大正二八▲入番一五▲金剛山二〇六▲長崎二〇三▲鋼管一九五▲淺野一九三▲東洋一六五▲花田二三二▲飛犬二二▲馬面二二▲双女二一九

すると、明治四十四年度に四百五十萬斤に過ぎなかつた産額が大正三年度には四千八百萬斤に激增し、同八年度には八千四百萬斤、同九年度には九千一百萬斤を産出し、以後は大正十年度には九千三百萬斤と驚異的の增加を示してゐるので、大正十一、十二兩年の如き天候の不良年を例外として、大正十三年には實に一億萬斤に上つたのである。これは全く鹽田の擴張によるものであるが、まだその需要額推定額の三分の一を充足するに至つてゐないからその前途に甚だしいといはねばならぬ

綿布弗々商內

綿布は原棉輸出騰貴等で內地は漸く[illegible]どらず頗る閑散で、實需筋のポツく[illegible]のみ而して相場は三[illegible]、一二百二十三、[illegible]

大阪市中外棉場

		前日比較
ストリクトミドリング 十、十一月積	六八、五〇	一〇高
ブローチ 同	[illegible]	[illegible]
ベンゴール 同	[illegible]	[illegible]

商況

朝鮮蠶絲會總會

朝鮮蠶絲會總會では十月二日、平壤中學校講堂に於て開催の筈であるが、主なる議題は（一）會則の一部變更（二）役員の改選（三）當局の建議事項その他であると

南洋へ旅商を

神戶商業[illegible]物產組合では今回南洋に旅商を派遣することとなつたが、同組合より本府商工課を通じて鮮商にも出品方を依賴して來た

各港水利用數

一ケ年間に水路を檢查された船舶數は二千九百四十七隻で、之を港別に示せば左の通り

釜山	二三隻	木浦	三五隻
群山	一、一二五	仁川	六七六
大同江	二九八	鴨綠江	七九一
計	二、九四七隻		

滿洲粟移入激增

九月中旬末に於ける滿洲粟の鮮內移入は前年同期に比し三千九十噸で、前年同期に比し三百九十噸の增加で新粟出廻期の昨年十一月以降累計は三十四萬八千七百五十噸で、前年累計に比し八萬八千八百五十噸の激增である

局線旬末在貨

九月中旬末に於ける局線貨物在貨は上り七千五百四十三噸、下り五千二百四十噸で、前旬末に比し六千四百五十噸、「九期」の大增加を示した、但し穀類は端境期のため一般に少く、米は全線で七百六十四噸に過ぎ[illegible]

鮮棉第一回豫想

昨秋棉第一回豫想
九月十日現在の收穫豫想は、八萬二千四百七十六石で、前年實收八萬二千四百二十五石に比し、五十一石の增加を示してゐる、各道別左の如し（單位石△減）

	收穫豫想	比前年實收
京畿	五、九四〇	△六〇七
忠北	八、一七〇	一、九二一
忠南	七、七〇〇	四六一
全北	八、五〇〇	六七八
全南	一五、〇七九	一、二一五四
慶北	九、〇〇〇	一、〇三五
慶南	五、〇〇〇	五〇六
黃海	二、二九四	△二九二
平南	四、七〇一	△一一八
平北	四、〇七九	△四二六
江原	五、一〇〇	△三、八八二
咸南	五、五〇〇	△一、六六〇
咸北	一、三五〇	一九一
計	八二、四七六	五一

旭硝子の
硅砂需要增加

硝子の原料として朝鮮の硅砂が注目され、旭硝子會社の如きは從來全羅南道大黑山より一ケ年三萬トン前後の硅砂を移入してゐたが、今回同社尼崎工場の機械復活により原料硅砂の大移入需要を來すに至つた、これがため東京本社技師中村能一氏が廿一日夜入城し廿三日朝九味浦に赴くことになつた。尼崎・戶畑に工場を有し、滿洲の昌光硝子と姉妹會社として原料は大黑山・九味浦より供給を受けてゐるが、增產の結果、原料は九味浦よりの分を八萬トンに增すはずである、九味浦には目下約百萬トンの硅砂があり、今後十數年間の原料が十分ある譯である

石炭の供給 [illegible]てゐたのが、近來鮮炭出炭の增加と[illegible]盛んとなるにつれ鮮內炭の[illegible]增加してゐるのである、昭和元年度の鮮內石炭供給は左の如し（單位トン）

	昭和元年	大正十五年
鮮內有煙	二九九	二二八
同無煙	一一二	一〇一
小計	四一一	三二九
內地炭	二七一	一七一
外國炭	五一七	四四六
合計	一、一九九	九四八

即ち外國炭は五十一萬七千トン中撫順炭が三十七萬二千トン、開平炭九萬五千トンで殘りは本溪湖山東炭である、しかして內地炭は九州炭である。なほ一昨年まで鮮內炭の增加により輸入炭の激減を見たのは注目されてゐる

ゴム窮態

ゴムは依然神地方に[illegible]入れて京城は四[illegible]で七十錢と相場が悪くなつた[illegible]でエフェーヴァ七十錢となつた、併し大勢は保合模樣である

硝子小康

硝子は消費期間に入つて九月から一箱三十錢の値上をし目下組合の手持ち一三十八枚以下一箱八圓七十錢と小康を呈してゐるが、ベルギー物の輸入も相當あり之に押され氣味である

鮮銀概況（廿一日）比前日增減（單位千圓）
發行高 [illegible]
正貨準備 [illegible]
保證準備 [illegible]

日銀概況（二十二日）比前日增減（單位千圓）
發行高 [illegible]
正貨準備 [illegible]
發行餘力 [illegible]
貸出高 [illegible]

東京コール（廿二日）
翌日拂 七厘より一錢二厘
無條件 九厘より一錢二厘
普通 九厘より一錢二厘
月越 一錢二厘より一錢五厘

海外經濟電報

對外爲替（銀行建値）廿二日
倫敦 一志十片十六分一
紐育 四十六弗四分一
上海 七十四兩四分一

倫敦銀塊 二五片四分三
紐育銀塊 五五仙八分七
米棉相場 [illegible]
日米爲替 四弗八六仙一六分九
スチール株 一五四弗八分七
アナゴンダ株 四九弗二分一

株式
手堅く保合ふ

前場　昨後場出直り的の急騰を演じたあとながら何分月初以來の棒上げであり値頃もかなり高まつたので買方主力もこれ以上値を飛ばしては買付かず利喰走りもあり手いの一部には漸く反動的狀態に陷るなき現況であつたが株は頗る人氣が堅調を持續して來たので今朝は現貨の通り手堅く保合つた、ま、最終値比較▲京取三十錢高▲鐘新五十錢安▲大新五十錢安▲東新六十錢安▲久原一圓高

後場　京取は引續き地合堅く內大株は十錢乃至三十錢安寄りに始まりアト双方の見送りに依然保合

▲京取寄付銭高▲鐘新同五十錢安▲大新同卅錢安▲東新同十錢高▲仁新出來値十錢高

漸く稍が縮る

東新の如き仮地に比べて一時一圓以上の上鞘を買はれてゐたが昨今は漸く一二十錢鞘に縮まつたがこれだけに當氣は一時的ではないとも見られる今朝東新には新田筋が五百乃至二千枚の進みをなし田筋が兵引[illegible]ともなく[illegible]見受けられた

京取尙買氣

京取は依然手堅い商狀をたどり大引前の四十枚買に昨日四六十錢と昨後場引値を十錢方上廻つたがこの邊の値頃はまだ人氣の向ふところでいづれは今一段の高値を示すべき成行である

つよきよわき

株式　手堅い保ち合である、実況の地合はなんとなく堅調の氣味となつた
△これでこそ相場もほんとうに頼母しくなつた譯である、安心處はこれからである
△安心處といへば臨氣の人々もこの邊で下手に割込んでひつかゝるよりも
△ほんとうに安心處の機運がわいたハナを買つて出られるまで靜觀するのが賢策かも知れない

朔米　秋驅く馬肥ゆる時候となつたが正米は品薄の際へ政府が買上げの噂を撒ったので[illegible]
△腰の據れぬ定期が安くて肝心のお米がダン＼／高くなるのだから[illegible]
△といふて會議所では清算米より[illegible]も政治の方が可愛いゝと來てゐるのだから困つたものだ
△乘りたといへば政府の買上げと秋田和の良好とで相場までが[illegible]けさみに往ひ二番も三番も[illegible]ないと來てゐるのだから市場が眠れるのは無理もなからう

大新京取株
證據金等改正

京取市場では今般大新の證據金及び大新、京取兩株の代用價格を左記の通り改正し二十三日から實施することとした
大新　賣買證據金を六圓に改正（從つて委託證據金も六八圓に改められた）▲代用價格金六十五圓（五圓上げ）
▲京取　代用價格金二十圓（二圓上げ）

代引日歩異動

本日は東新に三百五十枚の渡株が出たが全部受けられて株不足に大差なく京取は前段の通り八十枚の株不足に逆日步となつた

目立てる手口

今朝市場は取引も細り相場も保合あつたが主なる手口としては大新に新田筋が四百六十枚を買建て正崎、白井ほか小口のバラ賣り東新は前項の如く出羽賣と[illegible]ふところであつた

期米
焦付
閑散

前場　阪地の穩ら的移りに先立つ二十五圓九十錢に寄付した後の見送りに氣乘薄く九十錢保合付いたまゝ閑散に引

後場　先限六十錢の十一錢と寄附き七錢より九錢と保合

去就に迷ふ

現在既に王を仕込んで居る者は兎に角今後新規に乘出さんとする者は彼岸日和の良好から買つて見たくもあるしそれかと云つて正米が品薄と共に日々高騰する所から推すと買安を叩いて居る定期を逆潮に賣込まれもせず[illegible]と云ふ市から去就に迷つて居る向が多く現に地場の有力者は[illegible]に[illegible]筋に入り[illegible]商を行ふのみで一向腰入れ深く乘出さず尙內地筋にしても[illegible]

正米
賣物薄に引締る

京城　賣物に迫はれ賣物薄に[illegible]

阪地買方乘替

今朝阪地からの入電によると買方の株式筋及び地場強氣筋は前場よりも買安の先物に乘替へるを有利とし今朝來押々乘替買が出るので先物の手堅いのはこの結果に因ると

仁川各店俵合（單位百石）

[illegible]

米で五千九百萬石餘米が尤も有力であるして見ると過般當局の定期が二三十萬石と云ふ說が尤も有力で一千七百萬石から差引きは一千八百萬石に墜落した際は鮮米で二十四圓臺に墜落した際は鮮米で一千七百萬石から差引きは一千八百萬石で內地米で六千二百萬石前年の內地米の實收五千五百萬石餘の大豐作で[illegible]されて居たのである方針を打止する必要があるのみから前るから鼓舞氣としても從來のであ米同一千五百三十萬石で新米相場二十八圓臺が安値であつた事から推しても現在の先物二十五圓臺は適當な値頃で若し是以下の安値があるとせばそれは共時の人氣過程から起る行き過ぎであるから大局を服る者は買つて出るの外ないと云ふ向もある

作柄と相場

近く內鮮米の作柄第一回豫想が發表される筈であるがそれに先立ち一般の豫想を綜合して見るに內地[illegible]

仁川　倉入物九キ角チ三等二八圓二〇四等二七圓七〇九コ四等二七圓四〇九ヘ四等二七圓三〇角（四等二七圓二〇今摺九キ角チ四等二八圓七〇九コ四等二八圓五〇數神力四八錢五厘五毛在來種八錢

京城　賣物に迫はれ賣物薄に[illegible]三四一錢高九キ三等二八圓五〇四等二八圓五〇四等二四圓五〇[illegible]八錢七厘在來種八錢六厘大豆銀山二四圓〇五錢二〇圓四〇全汗一九圓八〇東豆川一九圓五〇

京城穀物組合建値

[illegible]

仁川穀物出入（廿二日）

[illegible]

信託業一般
朝鮮信託株式會社
仁川本町
電話一三三番

大阪市中在米　二十二日

現在高は八十八萬一千三百八十五俵で前日の在米に比し二百四十八俵の減少である

東京深川在米　二十二日

現在高は八萬九千〇二十一俵で前日に比較して六百七十三俵の減少である

株式現物專門
大原現物店
京城明治町[illegible]丁目
電本局八九三番

各地の天氣（二十二日午前）

東京	晴天	釜山	晴天
大阪	曇天	大邱	晴天
神戶	曇天	群山	晴天
下關	晴天	仁川	晴天
福岡	晴天	京城	晴天

株式（廿二日）

[illegible]

期米（廿二日）

[illegible]

本舖 合資會社 松內楠陽堂 試驗所
之れ丈！ 之れ丈！
年來渴仰の此の靈藥頓服只一回で十年も若返えりし心地すホリ
頭痛即効 頭腦明晰 精力絶倫
チエヤー
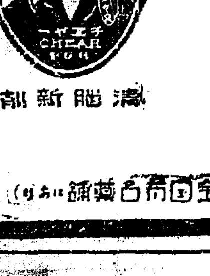

濃腦新部
全國有名藥舖にあり

京城日報

主婦之友

お待ち兼ねの秋季特別號

花嫁時代號 本日出來

急告

愛讀者諸姉の御同情にて『主婦之友』は最近著しく新讀者を増加し毎號發行直後に一切の盛況であります。本號は内容特に充實に就き至急お求めにならぬと賣切れます。

自分の手相で結婚の時期を豫知する秘法

私は何時結婚するだらうか？それが判つたらどんなに仕合せでせう。外務省情報部の永島眞雄氏が發表された秘法は、未婚の人々にとりて興味深きものであります。しかも自分の手相で自分が判斷されたら、どんなに便利なことでせう。さういふ方は早く御覧下さい。

- △有爲の青年を夫に持つ秘訣（青柳有美）
- △媒妁結婚の花嫁が夫の愛を得法（中村古峽）
- △花嫁の守るべき新家庭十誡
- △金持ちになる家持ちの秘訣
- △嫁入當時に與へられた父母の教訓
- △自殺から救はれた女の告白

私の讀書法

- ▲必ず書籍を携行…（下村海南）
- ▲要領を掴む讀方…（太田正孝）
- ▲忙中に閑を作る…（内田魯庵）
- ▲讀みたい時讀む…（武者小路實篤）

- （小説）空の彼方へ（吉屋信子）
- （小説）光の翼（福田正夫）
- （小説）聖火燃ゆ（生田蝶介）
- （小説）オアシスを求めて（岡田八千代）
- （漫文）新婚畫帖（岡本一平）
- （漫文）嫁を探しに（麻生豐）

金のいらぬ手軽な療法 藥草で難病を全治した實驗

- ▲慢性胃腸病を全治した藥草（久子・縣毛）
- ▲永年の婦人病を全治した民間療法（白川百合）
- ▲肋膜炎を藥蘭で全治した經驗（大森大郎）
- ▲重い腎臓炎を全治した玉蜀黍の毛（太田初子）
- ▲慢性の心臓病を全治した藥草（鈴木乃子）
- ▲多年の慢性痳疾を全治した藥草（山田三郎）

- ▲日本名婦傳＝（其十）阿部景器の妻（徳富蘇峰）
- ▲金光教生神様夫人の家庭生活（特派記者）
- ▲妻が財産を所有するとの可否（添田博士・鳩山春子）
- ▲危い職業の良人を持つ奥様達
- ▲縁結びの神様たちの身許調べ
- ▲（名妓口述）男性の心を掴む奥の手
- ▲小資本で出來る女の商賣案内（今井紀）
- ▲遠距離ラヂオ受信機の作り方（山崎敏一）
- ▲人絹の洗濯法と色揚法の秘傳（今井邦子）
- ▲素顔を美しくする簡單な方法（岡田嘉子）

- ▲主婦之友伊勢崎銘仙
- ▲懸賞當選の臺所設計
- （時事感想）普選の第一歩（田川大吉郎）
- （萬葉物語）山上憶良（柳原燁子）

肺病者の性生活（小酒井博士）

- ▲肺病全治者の自療法（加藤MAN二）
- ▲痳言を簡單に治す方法（村上辰午郎）

不眠者の安眠法（秋山命澄）

瘦せた人が必ず肥る簡易法

簡易な方法で驚くほど有効なる肥滿法。吉田博備伯夫人と吉田農大助教授との御姉弟の實驗。

今秋流行毛絲編の各種編方

新型の毛絲編物を眞先きに發表して常に好評ある『主婦之友』は今秋の各種新型を御紹介いたしました。中細毛絲編の女學生新型ブラウス＝鈎針編の五六歳男女兒用服＝針編で出來た八九歳女兒用袖無ジャンパー＝チャイナ式の十二三歳男女兼用服＝男女兼用十二三歳向新型スポーツ著＝秋向の婦人用ショール等珍らしいものばかりを發表。今年の流行をぜひ御覧ください。

特價金六拾錢（送料三錢） ▲半年參圓廿錢 ▲一年六圓廿錢

東京神田駿河臺 主婦之友社

新學期 學生募集

認公 朝鮮自動車研究所

新學期開始 十月一日

豚鷄飼糧

精麥米、飼料 澤浦精米所

角野商店

早稻田中學講義

獨學で中學全科卒業

小學校を卒業しただけでは是れからの世の中は渡れません。中學校卒業位の力は獨學で十分つきます。早稻田中學講義は最も短かい時日に自宅獨學で中學全科を卒業させる最も正則な最も信用ある講義録で、購讀者は早稻田大學校外生として他では得られない澤山の特典と便宜が得られます。

小學から中學へ―學問は順序を追うて進まなければ役に立ちません。まづ基礎となる中學教育を修めて後に、專門の知識が本當に分るやうになるのです。雜誌を讀む間に本講義を讀めばそれだけ確實な知識が得られて立身の基となります。

政治經濟講義　法律講義　文學講義　商業講義　女學講義

秋の新學年が始まります。

見本送呈

發行所 東京牛込 早稻田大學出版部

正則英語學校講義録

新學期開講 會員大募集！

支那軍隊が突然 我歩哨に對し發砲

漢口日支兵衝突事件につき 遣外艦隊司令官報告

【東京電報】第一遣外艦隊司令官發海軍省着＝廿一日漢口にて日清汽船湘江丸に支那軍隊不法乘船事件あり、軍艦矢矧にて處理、日本租界內にて支那責任者に引渡し中、午前十時頃受取のため派遣された支那軍二十一名、隣接特別區江岸わが歩哨線強行通過を試み、わが哨兵に發砲し、一等水兵石川高太衛門胸部に負傷せしめたため、哨兵これに應射し、本職は事態を急と認めたり、市內平穩なり、負傷者は不明、矢矧より陸戰隊揚陸增員せしむと共に、二十一日早朝補充交代兵百五十名を揚陸、下流せる艦船を至急漢口に招致せり、目下總領事と支那側に交渉中。

第二報 二十一日事件の際支那兵に射撃せられたる一等水兵石川高太衛門の負傷は輕微にして將來不具者となる虞れなし

白寶山軍一部 武裝解除に抵抗

又もや激戰の末 死傷三百名を出す

【上海廿二日發】昨日南京の報道によれば白寶山の舊部下第廿一軍の三個師が海州および海城の數ヶ所で武裝を解除されたが海州附近に於ては廿一軍の一隊が抵抗した爲又もや激戰を演じ死傷者三百名を出した模樣である

解除改編を聲明

【上海二十二日發】何應欽は二十一日聲明して曰く第二十一軍は[illegible]改編を行ふことに決し隊長に訓したと[illegible]

唐生智氏が 長江艦隊編成

【東京電報】上海特派員廿二日漢口よりの情報によれば唐生智氏は[illegible]長江艦隊を編成し、川江、永興、[illegible]等の艦を[illegible]

對支四ケ國 借款團存續如何

近くド氏が來朝して 日本側の意嚮を確める

【東京電報】對支借款團の米國銀行團代表で、モルガン家の元老たるドラモンド氏は、十六日ニューヨーク發日本視察の途につく、目的は對支四國借款團に關し、我觀察國と重大なる意見の交換を遂げ、借款團將來に關する日本の意向を確め、米國の政策決定に資せんとするものであると、即ち英、米、佛の四國借款團は、大正九年十月十五日ニューヨークにおいてその成立を見、來年十月日本借款團規約の期限滿了するので、關係各國は本借款團を存續すべきか、若くはこれを解散すべきかに關し、內部にこれが方針を考究するかたはら、關係國の態度いかんをうかゞふ

張學良氏が 政黨組織の準備

將來は國民黨に對抗する 一大政黨樹立の計畫

【北京廿二日發聯合】張學良氏は北平に同郷新民俱樂部なるものを組織したが將來はこれを政黨化すべく目下その準備をすゝめてゐるが[illegible]

馬賊京奉線を脅威す

【奉天二十二日發】近來[illegible]有力なる馬賊現れ官兵これが討伐に向つたが、かへつて擊退され[illegible]

北滿事情報告

天羽氏から

【東京電報】ハルビンより歸朝した天羽情報部長は二十二日午前十時外務省に出省、廣田外相、重光次官、有田アジア局長を訪問し、北滿鐵道問題その他の最近の北滿事情につき報告した、同氏は來月初め北京へ赴任すると

安全保證と 軍備縮小の決定

廿一日の國際聯盟で 滿場一致で採擇

【ジュネーヴ廿一日發聯合】國際聯盟總會第三委員會（安全保障および軍備縮小に關する委員會）は廿一日仲裁安全保障および軍備縮小に關し左の決議を[illegible]

一、各國をしてその武裝標準を最少限度に決定せしむるに足る樣仲裁及び安全保障を各國に確得せしむる方法を研究するため一つの委員會を設置し軍備縮小準備委員會と相共力せしむること

一、或地方に紛爭の起りたる場合聯盟規約の決議事項を援助するため各國は如何なる方法をとるの準備ありや、また如何なる程度の軍を出し得る準備ありやに就て理事會は各國にその報告を提出せしめること

御大典に御召の 範圍を協議

【東京電報】二十二日の宮內省[illegible]

土耳古聯盟から脱退か

【ベルリン廿一日發】本日の國際聯盟總會閉會後トルコ政府は當分國際聯盟に加盟せざるに決定したと確な筋に入電があつた

ユーゴースラビヤ內閣改造

【ベルグラード二十一日發】ユーゴースラビヤ內閣は社會大臣にアンドレーゴサールを加へこれに伴ふ改造を行つた

飛行事業案可決

【ジュネーヴ廿一日發】廿一日國際聯盟總會[illegible]

新嘉坡軍港に 百萬ポンド寄附

ニュージーランドの 下院が可決確定

【ウエリントン廿一日發聯合】ニュージーランド下院は政府提案の新嘉坡軍港建設費として百萬ポンドを寄附することを可決した[illegible]

練習艦隊紐育着

【ニューヨーク廿一日發】[illegible]

全國教育者團

一行奉天着

【奉天廿二日發】帝國教育會[illegible]

鐵道省の 御大禮豫算

【東京電報】鐵道省は二十一日[illegible]

無名會懇談會

【東京電報】[illegible]

園公から注意

田中首相へ

【東京電報】田中首相は今朝園公を訪問し[illegible]

駐露佛大使 通告

【パリ廿一日發聯合】廿一日のルマタン紙[illegible]

公正會政務 調査會

【東京電報】公正會は廿二日午前十時より政務調査會第一分科會を[illegible]

京城大連間 通話を開始

中繼裝置の完成を待ち 十一月一日から實現

[illegible]

英國支那艦隊 釜山入港

[illegible]

日波通商條約 近く調印

【東京電報】ペルシャとの通商條約[illegible]

上海で打寛いだ 齋藤全權

久振りで日本酒の 杯を傾けて大元氣

【上海廿二日發】[illegible]

大陸横斷機 相並で出發

【ニューヨーク廿一日發】[illegible]

三大都市の 防空設備

特殊機關を設置

【東京廿二日發】[illegible]

加藤長官は 責任なし

軍艦衝突事件

【東京電報】[illegible]

橫田氏入城

[illegible]

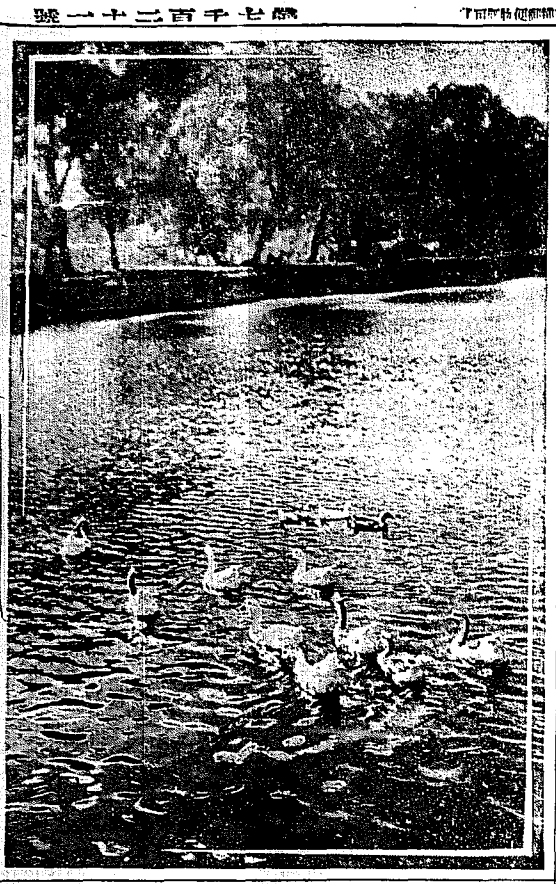

▽汀の秋【慶會樓のほとりにて】

ワルソー駐剳 勞農公使任命

【モスコー廿一日發聯合】[illegible]

財源捻出の 方針大體決定す

閣議に附した上 各省に諒解を求むる豫定

【東京電報】[illegible]

日本代議士一行 ブタペスト視察

【ブタペスト廿一日發】[illegible]

明治節には 拜賀を受け させられる

【東京電報】[illegible]

けふ開かるゝ 朝鮮醫學會總會

半島刀圭界の人を網羅して 京城醫專の講堂で

[illegible]

ペ氏外務省 訪問

【東京電報】[illegible]

葡萄牙革命黨 の陰謀暴露

【ロンドン廿一日發】[illegible]

湖南地方は 平年作

生田內務局長談

[illegible]

本社辭令

[illegible]

本社見學

[illegible]

團體

[illegible]

人

[illegible]

第二回 內地米買入

【東京電報】[illegible]

認可された 水利組合數

豫定の一割程度

[illegible]

經濟

鮮米運賃 再協議

鮮航會に非難の聲

[illegible]

富平水利補强工事

[illegible]

輸城水組東拓代行

[illegible]

京城手形交換高

[illegible]

御降誕記念貯金

[illegible]

湯淺政務總監 首相訪問

【東京電報】[illegible]

田中首相園公訪問

【東京電報】[illegible]

有力銀行の 融資を希望

[illegible]

蠶業講習會

[illegible]

株式

大株短期引跡

[illegible]

東株短期後場

[illegible]

市況

各地期米後止

[illegible]

大阪期米保合

[illegible]

朔正米

[illegible]

橫濱生糸後止

[illegible]

鮮魚

[illegible]

京城日報

内地地方政戰を想ふ

新選擧法施行後第一次の地方議會選擧戰は、今しも内地において激烈に戰はれつゝある。それ〳〵の地方より傳來する報道および通信によれば、今回の選擧戰は政友會に取りどうでも勝たねばならぬ運命なりとして、政府與黨たる優越性を利用し、あらゆる猛運動を試み、民政黨は又民政黨で、政府反對黨の上に、一黨の地位を確守し、あはよくば政府黨の牙城を奪はんとする意氣であるといふ。[illegible]

將來戰は如何なる兵器を要求するか（下）

人智發達の道程と一致す

明日の新兵器は何？

このショウの夢物語りを實現する[illegible]

完成の

[illegible]

此兵器

[illegible]

大電流

[illegible]

奇襲の

[illegible]

發明に

[illegible]

時勢は

[illegible]

民間の

[illegible]

御いぢらしき羅國幼帝陛下

お遊盛りの年頃を形式ばつた御生活

ルーマニアでは先帝フエルヂナンド陛下の崩御によつて[illegible]

試驗地獄の救濟

[illegible]

朝鮮名産投票

一道一品推薦

ハガキに道名と目的物及び投票者の住所氏名記入の事

締切九月末日

廿二日迄の整理數

京畿道

二三七八三票　素砂の桃
六九九九票　楊州栗
三四七二票　月谷里
二五一六票　漣川大豆
一六八三票　江華花紋席
一〇〇八票　蒲鉾ソーセージ
七七一票　長湍大豆
五五一票　仁川醬油
三六四票　健稻油
二九二票　米安の鹽
一九九票　安養栗
一五二票　人蔘
一二〇票　廣州麴子
一〇三票　仁川藥酒
八四票　仁川燒酎
六二票　鳥山リンゴ
▲九票虎皮▲六票安城鍮器▲六票江華[illegible]

忠北道

一八一五四票　芙江苗木
四〇一票　月明栗
一二七七票　天然炭
七一三票　永同胡桃
四八九票　報恩大棗
三七六票　煙草
一二四票　永同晒葛
七三票　報恩長壽酒
五八票　朝鮮紙
酸水クリスタル
[illegible]

黄海道

一七六五八票　北栗無砂米
五三三〇票　載寧燒酎
三六八五票　黄州林檎
二二四三票　朝鮮燒酎
一七二票　遂安栗
一三六票　長淵牛
七七票　金川大豆
[illegible]

忠南道

一三一二二票　鳥致院櫻苗木
三五九七票　鳥致院リンゴ羊羹
四八五票　成歡甜瓜
四一二票　リンゴカステラ
三八一票　公州三嶋燒
一六〇票　天安胡桃
一〇七票　論山の酒
五〇票　柳細工
[illegible]

咸北道

[illegible]

十一月十日から
朝鮮特産宣傳大會
於京城　三越吳服店

平南道

一一八五〇票　平壤燒酎
六六六一票　德川[illegible]
一二三〇一票　ツルチユクシロツプ
五〇二票　カラマツ苗木
七九票　麻布
五二〇五票　竹中炭
酸カルシユーム
五〇〇八票　寧遠牛
一四〇二票　安州官紗
八一〇票　平壤ハム
三五八票　孟山黄楊
二五〇票　寧遠材
二〇一票　安州炭
一二九票　寧遠麻布
八九票　寧遠蔘
七三票　寧遠蜂蜜
[illegible]

平北道

五二〇二票
二三〇七票　渭原端溪硯
一九四六票　乾蝦
一四〇票　義州牛
南市の[illegible]
八三六票　龜城牝牛
一三六票　熙川紬
一〇一票　義州大豆
一〇〇票　木材
[illegible]

咸南道

四三三一九票　元山カラマツ苗木
六二一二票　咸南大豆
一一六票　咸興林檎
[illegible]

慶北道

二八七九票　大邱リンゴ
一二〇一票　大邱インク
一三八票　朝鮮紙
一四六票　杞柳製品
五七票　大邱牛皮鞄
[illegible]

江原道

一三二七票　月井里リンゴ
七一〇票　蘭谷ハム腸詰
一八一票　鱗蹄の蜂蜜
一七九票　洗浦カラマツ苗木
一一〇票　煙草
九八票　松の實羊羹
七八票　松の實
六六票　蘭谷牛
[illegible]

全南道

六一〇票　白棉油
一三七票　トース（燈[illegible]
六七票　同福人蔘
[illegible]

慶南道

五五四票　龜浦梨
一〇〇票　馬山清酒
[illegible]

全北道

三九五票　扇子團扇
一八九票　金堤米
一五五票　[illegible]
[illegible]

脚氣新藥

脚氣の原因はヴイタミンBの不給に由ることは既に動かぬ事說であります。即ち脚氣治療藥としてヴイタミンB製劑を用ひることは最も有效であります

パラヌトリン

パラヌトリンは多年ヴイタミンBに就て研究を積まれた醫學博士尼闕榮氏の創製品であつてヴイタミンBを最も多量に含み本劑を應用すれば食慾を增し、浮腫、心氣亢進、胸内苦悶等は速かに輕快し一般榮養を回復します。

種類（液劑、粉末、錠劑、注射）

發賣元　株式會社　塩野義商店

大阪東區道修町・東京日本橋區大傳馬町

ヨーチ水

主効　たむし、水虫、いんきん、くさ、とびひ、しつ、がんがさ、ひぜん、たゞれ、毒虫の螫傷、皮膚病一切

卓絶した本薬の効力

[illegible]

三十錢　五十錢　一圓　二圓

玉置合名會社

痔疾病者の福音

ドンナ頑固な痔疾でも必ず快癒する

痔の病專門靈藥

【効能第一】

印守田痔劑
印守田痔膏

[illegible]

御求めの際は必ず旭標に御注意の上（モリタヂノクスリ）と御忘れない樣に御願します

▲各地有名藥房にあります

本舖　守田天命堂

白馬印ウヰスキー

品質優等風味卓絶世界一の

白馬印ウヰスキー

接客家庭用又御贈答用トシテ最適當品

三菱障子紙

丈夫で明るい　三菱障子紙

既に定評ある　印名刺用紙

強くて體裁よく安價　ミソノ五色撚紙紐

精々御引合御用命願ます

朝鮮特約店　釜山本町一丁目　合資會社　萩野商店

支店　京城太平通二丁目

便利な來青閣を御利用下さい

本社の來青閣は八百名を收容し得る設備になつて居ります、左の規程に依つて何時でも皆さんに提供致します

來青閣使用規程

△使用し得る種類

Aの部　學術、技藝又は宗教、教育に關する講演會其他公共の爲めにする講演會

Bの部　物品の展覽販賣其他入場料を徴收せざる演藝會

Cの部　入場料を徴收する演藝會又は聽講料を徴收する講演會

△使用料

種別	採暖不要時期 晝	採暖不要時期 夜	採暖を要する時期 晝	採暖を要する時期 夜	其他
Aの部	八圓	拾五圓	貳拾圓	參拾圓	ピアノ使用料參拾圓以上
Bの部	拾五圓	貳拾八圓	參拾貳圓	四拾圓	[illegible]五圓以上
Cの部	貳拾圓	參拾圓	四拾圓	五拾圓	下足料五圓以上

申込所　京城日報社庶務部

京城太平通　合資會社　京城日報社　電話光化門四〇五・四〇〇番

藥

勅語第一
親切本位
在庫豐富
出荷迅速

釜山府大廳町一丁目　合資會社　大昌南商堂

電話長四〇五　一三七　振替京城四五六

朝鮮向粟取引改善に就て(下)

群山四平街支店支配人　横瀬守雄

◆第二粟の檢査制度設置のこと 檢査制度を設けて粟の等級を定め銘柄賣買の出來ることが賣買双方に便利である取引が增進すそことは議論を俟たない只其の制度の運行の方法如何が問題である作而困難な問題だからとて捨て置くべきでない何とか實現する樣に關係者一同目前の少なる不利益効發を排して大に努力すべきである今日朝鮮米が内地に信用を博し移出を增加したことは朝鮮總督府の檢査制度の確立が重大なる原因であることは誰も認める處である又滿洲米の聲價が段々升りつゝあるも最近出來た檢査制度の力である查制度と雖も一朝一夕に出來たのでなく官憲の多大の盡力と當業者の自覺によつて段々成立したのである粟の檢査制度の確立ことは云ふに及ばぬ朝鮮米の檢査には同樣幾多の難關がある即ち第一は檢査實行に當る責任者を誰にするかの問題第一は品種の多い粟を如何にして等級を定めるかの問題が一で仲々六ケ敷い

一、檢査機關のこと 朝鮮では總督府が大正四年二月米穀檢査規定を發布し官廳の事務として強制的に實行し不合格品の移出を差止したので効果が現はれて來たが滿洲では如此官憲の助長行政はか一寸期待しないが滿蒙が双方協議に依つて便宜の方法を講じて實行しなければならぬから云へば特產聯合會の檢査機關としてその檢査の指導監督は關東廳、滿鐵双方でするのであるからして全然理由のない話ではなからうかと考へる檢査手數料を徵收することも可能でないから、補助も永久的のものでない

でも區別されることになれば金融も安心して出來るから賣金の利用は現在より頻りになる又取引所に上場することも出來大量取引も容易にするであらう

二、粟の等級設定のこと 粟の等級を査定することを嚴格に云へば仲々困難であるが大體に於て分類出來ぬことはない大體と雖も取引上多大の便宜あることは云ふに俟たない粟の價段の相違を生ずる原因の中から標準になる事實を取つて區別の基準にしたらよからうと思ふ、即ち

イ、土砂、砕粟、其の他夾雜物混入、量

ロ、粒、大小による區別

ハ、乾燥の程度による區別

の如きは先づ容易な方法である是れ丈の區別でも等級別にすることが實現せられたら大體便宜と思ふ即ち

二、粘り氣味、色合、香り等は產地により違ふのみならず時期により違ふであらうから一寸困難ではあるが大體洮南物（又は潤古もの）と北滿物、八面城物等產地によりて區別することに依りて區別することは出來ぬことはあるまい

先づ（イ）から（ハ）迄の三項を實行せられんことを希望する大連で滿鐵は雜穀の精選機を設備して便利を計つて居ると聞くが何か之に類する施設を粟に付て產地で實行する方法はつかぬものであらうか或は又奧地から來た粟は一應開封して產地で入れ替へて等級を附けると云ふ方法もよい方法ではあるまいか奧地から來たまゝ内容をも調査しないで上中の粟なりと云つて朝鮮に送る樣なことは無責任ではあるまいか此等の事は當地が盛になれば奧地の粟は產地でも段々改善されることと思ふ

◆第三包裝一袋の斤量統一のこと 之は綿筋麻袋一五五斤（麻袋込み）入と一定したものである斤量の不統一は朝鮮側買手の希望によつて生じたのことであるから朝鮮側にも反省を促さねばならぬ例へば多分一七五斤入でも一七〇斤入でも朝鮮では一袋何圓と云ふ値段で賣る爲め段々斤量が減つて來たものではあるまいか差當り麻袋なら一七五斤綿筋麻袋ならば一五五斤に統一し其以外の包裝はせぬことにし奧地でもこれ以外の包裝はせぬことにしたならば漸次改善されることと思ふ作而滿洲では綿筋麻袋の關係で相當の變動が多い樣である滿洲では綿筋麻袋の方が多く使用せられるから思ひ切つて粟の包裝は綿筋麻袋入り一五五斤に統一したいものである之が實行の方法は

一、滿鐵沿線の同業者の發見を求めて協議の上滿鐵に屆出て綿筋麻袋入一五五斤でなければ運送せぬことにして貰ふこと

二、假令右の同業者の協議がまとまらぬにしても滿鐵としては商業助長の意味で多少の反對者があつてもこの際右の通り決定して貰ふこと恰も混保大豆の樣な具合にして貰ふと大體便宜である

三、又之を粟の檢査の一條件にすること即ち綿筋麻袋一五五斤入でなければ合格粟にせぬこと又取引所受渡も之に限ること

四、銀行金融上も綿筋麻袋一五五斤入以外のものには荷爲替取引上の便宜を計らぬこと

右之通りにして實現を期し度く又鮮の檢斤の希望も右の樣に統一出來ないとの事であれば檢斤の際に手數を要し不足の弊も著しく改善せらるゝ筈である

◆第四新麻袋使用の希望のこと 不良なる古麻袋使用の結果、途中の目減が多い爲に此の希望が出たことと思ふ粟は粒が小さいから古麻袋を使用することは不適當であるから之は朝鮮側の希望通りに新麻袋に統一したいものである

◆第五貨車積のこと 以上の外取引に付てはいろ々な意見があると思ふが根本は取引人双方の聲譽の問題であり又改善を必要とする各關係者の努力に俟つものが多いから時々各關係者相集つて協議する必要がある當行は力の及ぶ限り改善に付て盡力する積りであるから御氣附の點は御話を願度い更に角粟の取引は現在の儘では發展に望まれない何とかせねばならぬと思ふ考へを以て卑見を述べ諸關係者諸君の御參考に供する次第である

平安南道

試掘炭層頗る良好　來月下旬から本採掘

朝鮮無煙炭株式會社では六月以來大同郡林原面北四里で試掘を行つた十二坑の試掘坑はいづれも炭層頗る良好なのでいよ々來月下旬頃から本採掘を開始することに決定、炭坑長稻崎氏技師高島氏外數名は目下住宅井戸、火藥倉庫等の建設を急いで居る、目下坑夫は二百余名を使用して居るが本採掘となれば多數の坑夫を使用するは共にすで特に同炭坑の特色としては地方經濟の發達方面をも大いに裨益し婦人子供といへども使用に堪える點は坑内の仕事を與へ坑夫の一家族は全部働ける方法を講ずることになつてゐると、なほ同會社の無煙炭搬出は北四里から鐵林里まで軌道を敷設するか或は大同江上ケーブルカーの設備で寺洞に搬出して汽船に積込む方法をとるか目下研究中である（平壤）

總督府林野部長園田氏は二十一日平壤に出張、檢て用當の平南二郡に分散した後同郡林里の大牛山を視察した後牡丹臺、水道を視察途中大同江を下り船中で鐵道團員を招いたがキーサンの舞踊などは特に一行の目を奪げせ二十二日は商品陳列所、商業倶樂部を視察し午後二時三十分發で北行するはず（平壤）

悪性感冒流行　蔓延の兆候

平南警察部管下大同郡龍山面各地方に數日前來流行性感冒の患者十九名の發病者中十六名まで死亡して居るので平南衞生課より醫師を派遣し調査させしめた結果悪性感冒と認定したがなほ蔓延の兆候がある（平壤）

記念野球戰　順序決定す

平壤公設運動場竣工一周年記念野球大會は廿四、五の兩日擧行する事となり京城の各チームの出場を交渉中のところ平壤の殖銀、平鐵、商業三團、京城の遞信、大邱の全大邱軍參加の各軍の試合は次ぎの如く決定した

殖銀對三菱　二十四日午後二時開始

全大邱對三菱　二十五日正午

平鐵對遞信　同午後三時

記念講演會

平壤南山峴メソヂスト教會では創立四十周年記念のため廿四、五、六の三日間毎日午後八時から左記講演會を催す

宗教と國民生活　神學博士　鵜崎庚午

朝鮮の宗教　京城教會牧師　白戸良作

新らしき天地　平壤教會牧師　井上如次郎

眞純なる信仰　京城教會牧師　白戸良作

イエスの知識　平壤教會牧師　井上如次郎

罰金

鎮南浦府…は九月三日自宅でブタを屠殺したかどにより又同郡林…は何れも自己の子供の死體を共同墓地外に埋葬したかどにより…において各罰金二十圓づつに處せられた（鎮南浦）

罹災慰問打合會

北九州一帶を襲つた颱風雨のため慘禍を被つた地方の罹災民慰問方法の打合せ會を廿日平壤府において開催した（平壤）

驛長所長打合會

平鐵局管内各驛長および保線事務所長の本年度の事務打合せ會は二十二日午前九時より平壤鐵道倶樂部で開催（平壤）

平南道府郡勢展覽會

十月二十九日から十日間平南商品陳列館において開催される平南道府郡勢展覽會は朝鮮では最初の試みで各道府郡よりの參加出品物を加へれば實に優秀な出品物を陳列されるべく出品點數は寧ろ共進會に近いものがあり内地その他各府よりの參加出品物も相當數に上る見込のもとに目下各郡で着々準備を進めて居るがその他種々の催し物の計畫もあり市況も相當に活況を呈すると見られ同展覽會においても市内の各商店が大賣出し等を計畫中である（寫眞は同展覽會の宣傳ポスター）

平安北道

零下五度

平北慈城江上流厚昌郡東興面中江鎭附近は去廿日早朝零下五度に下り初霜が降つた

諦科卒業式

平北義州…七回卒業式は廿日擧行道より知事代理として…技師などが臨席し…の訓示をなした、因に…（新義州）

名産織物展　一般に好評

木浦商品陳列所主催全國名產織物展覽會は廿一日から卅日まで開場陳列品で陳列出品一千點以上に達し何れも本場物價格も低廉で一般家庭の主婦としては一度は見て置く價値は充分ある、階上大廣間にはジャッカードを据つけ製糸から織物になる順序を觀覽に供してゐる（木浦）

思想勞働團　體合同計畫

分裂後の平壤勞働團體聯盟並に平壤新幹會等の幹部は反幹派の金曜等の勢力失墜に乘じ再び從前の統一體系に復活せしむべく策謀を廻らしてゐたが最近勞働の統一團體が大合同せんと計畫してゐるこの際平安南北道の思想勞働團體を一丸とする一大勞働團體を組織せんと計畫を進めてゐる（平壤）

畜產協會員　平壤を視察

朝鮮における畜產大會に出席した畜產協會長平山成信男以下五十余名の西鮮視察團は二十一日午後二時十九分着列車で來壤、道當局の案内で長田種馬牧場、兵營、牡丹臺、農學校まで…

悲喜劇を生んだ　鰊漁場の整理　相當波瀾起きん

咸鏡北道の鰊漁場の整理問題は漁業者の死活問題として連日漁業組合でも協議…多數の組合員は…その中の幾多の迂余曲折を經て遂に契約書を免除漁業者より受入れ…になつて居たがこの間題は漸次解決されて…大なる變更を來しては漁業上は勿論從來の事情にも致命的打擊を來すので從來漁業者間の紛爭ある位…

漁場にあつた者は漁場の變更を容認しないのは當然で價値のない場所の者は整理の結果漁場により價値づけられたきは當然であり…漁場をたどり運動も相當はげしかつた結果であるが去る二十日漁から整理案の漁場區が選擇され…へ到着したので漁區ではこれを迎へ漁區組合へ同時發表した各漁業者は一日千秋の思ひであつた抽籤の發表の通知を受けわれ先に組合へ押かけ悲喜交々で中には抽籤を蹴げる者や漁場の不公平な抽籤に憤慨する者や中にも頗る同情にたへないのは漁業の怜中金兵衞氏の漁場の如きは…九萬里の漁合で最も有望視された良漁場を奪ひ僅かに…の漁場に…された…いへ變更され…の價値があつた漁場から三文の價値のない漁場に整理されたのであるこれは某々氏が裏面から糸をひいて居た事實もありといはれ氏は…から打電で呼び返すやら騒いで居るが相當問題をおこさるべき模樣で惡と死に物狂ひの漁業であるが公平なる見地から一般に無る同情されて居る（淸津）

江原道

畜產大會觀察團　金剛山へ

京城で開催した全鮮畜產大會に出席の觀察團一行四十名は去る廿一日…

訂正

昨報新義州…の火事は…

金融組合新設

平北楚山郡…金融組合が新設された（新義州）

七八の演習終る

羅南步兵第七十八聯隊は…演習を終り…二十一日…

慶尚南道

實彈射擊會

釜山在鄉軍人會では來る廿四日の…

島民側が積極行動　牧の島渡船賃問題一紛糾か

釜山府牧ノ島島民により提唱された牧ノ島渡航船賃の改正問題は…島民側は…府當局は依然として…渡船賃の問題にあらず…

三南地方を視る(四)　一記者

さて設計變更の結果當初豫想の七百萬圓は九百四十萬圓に增額した。がこれをまかなふ財源は（單位圓）

一、國庫補助金	一、六六八、六〇七
一、起債	七、六五〇、〇〇〇
一、雜收入	八一、三九三
計	九、四〇〇、〇〇〇

なほ起債額の内七十五萬圓は年八分五厘六百九十萬圓は年七分四厘であるが前者は年六分五厘の低利資金と朝鮮殖產銀行普通貸付を合したもので八分五厘になるのであり、後者は東洋拓殖會社よりの五分九厘の低利資金および殖產銀行普通貸付を加へて七分五厘になるのであるが利子補給による減額があつて實際の利子額は七百二萬餘圓に止まるだらうとのことである。かくて

反當平均負擔

は昭和六年度以降即ち最高の地合五圓二十三錢にしかならぬのである。最悪の水利組合で反當り二十圓の負擔でもどうやら引合ふだらうとの實際家の計算なのであるから彼これ總合計算において多少の差をもちないわけである。等級別の反當あたり負擔額は

特等地	一〇〇	一等地	一、八八
二等地	二、八五	三等地	三、一一
四等地	四、六八	五等地	四、五五
六等地	五、三三	七等地	六、一〇
八等地	六、七〇	平均	四、五五

一、各等級別負擔率算出は左の方法に依る

（イ）特別地は經常費を加へ反當負擔を一圓三十錢とし千圓地其の他八等地は經常費を加へ六圓五十錢と定む

（ロ）一等地乃至七等地の負擔額は起債償還額より特等地及千圓地其他八等地の起債償還額に反別負擔額を加へたるものとす

を各自負擔別水塗後の增收高に依り按分したるものに夫々經常費を加へたるものとす

一、各洑地の合併決定並組合費の狀況

し經常費は全部反別割とす

一、田は七等地に編入し千圓地未墾地雜種地林野は八等とす

組合完成前の平年總收穫は二十三萬石しかないものが事業完成後は四十萬石となり

十六萬石の增收

となる。即ちその他の利益額を計算すると、

	數量	單價	總金額
籾	一六〇千石	一三圓	二、〇八〇千圓
藁	四、〇〇〇千貫	一錢	四〇
大麥（二毛作）	四〇千石	一〇圓	四〇〇
計			二、五二〇

約三百萬圓となるのであつて要するに一萬五千町歩に新に七百萬圓を投じ新に年々三百萬圓の增益を擧げるといふのが東津水利組合の現狀なのである。（寫眞は東津水利組合水源貯水池取入隧道假通水狀況）

慶尚北道

署長異動

慶北警察部では管内各署長の移動を行つた

釜山水上署長　警部　松田與太郎

命統營警察署長　同　田村麟市

命釜山水上署長　同　荒井仁策

命河東警察署長　同　小川語一

命山淸警察署長　同　小林醫一

北濱の水上生活者移轉

釜山北濱船溜りに船世帶を營んで來た水上生活者十一戸八十餘人同所の漁撈取締が厳しくなり何時までも巨大な邪魔物で永久的な出來なくなり漁來立ちのきを命じたので水上生活者のむれも此越をせねばならなくなつた延期歎願の甲斐なく一部は依然として陸上に住居を求め安住の場所を求めて牧の島方面へ移轉したので一部は漂つて段落ついた（釜山）

少女が轢かる

馬山府の…十八日午後七時十分頃馬山府…のところで…物に行く途中午後七時十分…の上り列車に轢かれ右足の…節以下を切斷され瀕死の重傷を負ふた（馬山）

晉州上水道復舊

晉州上水道水源地の揚水機械が火災の爲一時水道斷水となり給水も困難となつたが徹夜續行で復舊工事の結果二十日午後五時ごろ平日給水に復した

近く公判開廷　道廳爆破未遂事件

上海で捕へた犯人金禮鎭の豫審愈よ終結す

去る大正九年七月平安南道廳に爆彈を投じた平壤新倉里生れ金禮鎭は上海において日本官憲に捕はれ豫審中であつたが十九日いよ々豫審終結公判に附する事となつた

慶北漁業會社新設

慶北迎日郡における鰮漁業の開發は從來なし來つた經營方法では到底めて幼稚でありそこに組織的施設を要する事はいふまでもないこの意味で浦項における漁業者の協力で株式組織の漁業會社を設立せんとして多年唱道されてゐたのであるが最初の理想としては資本金五萬圓の全部拂込みで…

大邱商議費徵收改正

大邱商議所では從來の賦課方法を改正し…

大邱府體育デー

大邱府では十月一日の體育デーに開し二十日午後一時より府内各學校長、體育教師の懇談會をひらき…

修養團講習

慶北…では尙州…

優勝旗爭奪庭球戰

木浦運動協會では十月一日の始政記念日殖銀コートにおいて木浦…優勝旗爭奪庭球大會を開催する（木浦）

投身自殺と判る

ロウの死因…投身自殺を遂げたもの…

地方人

▲伊達平南道警察部長　京城に出張中二十日歸任

▲張爾鎬氏（…）二十日…內地へ

▲吉田門司鐵局長　二十一日朝來…

▲長谷芳介氏（慶南衞生課長）二十一日朝歸任

▲伊藤東次郎氏（新義州營林廠長）廿二日鴨綠江上流から歸任

▲吉永新義州府長　…

▲國田安東驛長　同上

▲折田安東貿易物主任　同上

▲藤田岩松氏　安東警察署より…天盤次席に榮轉

▲齋藤…所長　十九日…

▲釜山府北内務部長　上府中十八日…

▲三上慶北府尹　…二十一日…

▲前田…

▲野口本府技師　十八日…

蠅の麹　清酒の中に

慶北酒類研究所では目下…

大邱の器械製糸

生產額は全鮮の六割

共同作業所へ國庫補助

江口港口工事　九月十日起工

一の矢後援劇

全羅南道

親權喪失　性に惱みし若後家に

二十日光州地方法院で親權喪失の…

家庭悲劇を生む恐ろしい淋病

（大阪朝日新聞所載）

◇生れた子さへ信ぜられぬ父

◇相談を受けた博士の惱み

淋病は清淨なる夫婦間には絕對にあるべきものでないが一度淋病が家庭に入つた爲に生じた悲劇は數限りない、一例を擧げると或夫婦間に子供が生れた主人はひそかに大阪醫大の某博士を訪ねて青年時代に猛烈なる睪丸炎を病んだので生れた我が子が果して自分の子かどうかといふ疑ひを生じ人に話せぬ苦しい惱みを打明けた、そこで某博士は檢鏡したところ數少い微力の精蟲を發見した、これでは大體に姙孕力はないとせねばならぬ、醫師の言一つによる悲劇の爆發と否と、相談を受けた某博士は學的良心と家庭悲劇の挾擊にあつてこの悲しき喜劇の始末に困つたことがあると

このような悲劇を生む恐るべき睪丸炎もその原因は淋病である故に一刻も治療に忽せにして出來ない直ちに特製トリートを服用して患部の苦痛と大惱に防ぐが賢者の採るべき途である。

トリート

卓効比類なき　リン病新藥

特製トリートの強力なる殺菌力は尿道粘膜の奧深く侵襲せる淋菌（ゴノコッケン）を見事に滅殺しいかに困難なる淋疾と雖も四日を出でずして治療の目的を達せしむ、又永年治らず時々の變り目毎に再發する慢性症も決して心配はいらない到底治らぬものと斷念した重症患者でさへ特製トリートの連用によつて快癒の喜びに接せられた例は尠くないそれに胃腸を害すの手當を十分に研究してあるから不快なゲップや胃腸障害は絕對にない

惱める淋患諸君、彼れ是れ迷はず特製トリートに信頼せられよ、貴下の苦痛は其日から薄らぎ必ず偉大なる効果を現實に體驗せらるべし

製價　重症用特製トリート二十四球入三圓六十六球入九圓、百四十球入十圓　輕症用四十六球入二圓、百球入四圓、全國到る所の藥局藥店に販賣す、萬一品切等の際は本舖へ直接申込まれよ、不便なる地方へは特に代金引替にても送る、密發を望まるゝ方は其旨を記せられたし

大阪市　鹽島

トリート本舖　高橋盛大堂本店

振替大阪二五〇〇番

豪壯爽絶の 金剛山を探ねて（十）

平壌支局　小西生

九龍淵と八潭

玉流洞は奥へ行くに從つて變化が多くなり九龍淵二丁、上八潭十丁往復時間約一時間といふところまでたどりついた

× ×

こゝでは昨日の奥の院物相樓の時と同じく希望者だけ登ることにしたが、登るといふもの十二人、九龍淵へ急ぐもの七人といふ二組に分れることになつた、九龍淵へ二丁と聞いてある道が仲々長い、木の根や岩角をたどつて漸く路を上り下り瀑流を離岸に遡れば、組木峽を又上る、谷はいよ〳〵谷まつて巍峩たる山峰に圍まれた大岩壁の上に出るそこには茶店が建てた掛茶屋があつて例の如くサイダや細鮎料理を並べて居る、われ等の七名組が今日、この九龍淵を訪ねた最初の客で茶屋の爺さんも漸くお茶をわかしをへたところであつた、時計は十時を指して居る、茶屋は斷崖の中腹九龍瀑と向き合つた眞正面に建てられて居る。

× ×

中天の絶壁にかゝる瀑布は水量において世瀑の瀑には比ばないが瀑上、下一面一枚の岩盤からなりそれに穿たれた瀑壺の壯觀と四圍の對照の雄致に於めるあたりは蓋し他に比すべきものがあるまい。われ等は上八潭に向つた一行の歸りをここに待つべく瀑壺に余念がなかつた。瀑の高さは二百余尺金剛山中第一の巨瀑である。

× ×

瀑前では五十三佛に追はれた九龍が逃げ場を失ひ瀑の上なる八潭と流の細流に落ち込んたので九龍淵と名つけたともいひ又一説には九井峰の絶頂より玉流を下瞰すると九つの瀑壺が重なり合つて珠數の如く、即ち形、最も神秘的なる瀑であるから九龍淵と名付られたのである、と傳へられてゐる。

× ×

熙非里からの里程は約二里であるが可なりの時間がかゝり思つたより路は嶮しかつた。玉流洞で中食をすることを理由として上八潭に行つた七名は疋間中を待合さず十二八分の時刻をこの茶店に歸して歸途についた。行く時に較べて歸る時はさすがに樂である、一時間もかゝつた玉流洞と九龍淵の間を半分も經たぬうちに戻つて來た、來て見ればわれ等の選定した中食場がすでに他の團體に占領されて卅人余りの連中が初にパクついてゐる、僅か七人しか居ない我先發隊すら一緒に食事することが出來ず岩陰に據り思ひ〳〵の場所で辨當を開いた、後續部隊の十二名はなか〳〵顏を見せぬ、二時までに歸らねばならぬ時間を氣にかけて居ると、一體何か辨當を持つて來るのに出あふ。それは宿の主人公の配慮により元山長箭間の連絡船加茂丸が事故のため本日缺航したといふ急報であつたのである。われ等は驚いた。

京畿道

齋藤全權へ 仁商から祝電

仁川商業會議所では十三日齋藤全權一行の乘船汽船長光丸の上海寄港を幸とし首田會頭の名を以て全權あてに次ぎのやうな祝電を發する事となつた
御大任を果され恙なく御歸朝に際り遙祝に堪えず爰かに御健康を祝す
尚府協議員會でも力武副長の名を以つて同樣の意味の電報を發するはず

花町道路改修

仁川府では今回寺町西本願寺の横から花町に通ずる道路を改修することになり廿一日入札を行ふた結果四千二百八十五圓で中川處市氏に落札した、右工事は擔稿路幅六尺を切下げるもので廿二日から工事に着手し向ふ三ヶ月間に完成する豫定である

お人形歡迎會 プログラム

廿三日午後一時から開催されるお人形歡迎會は幼稚園女兒の歌での第一部の幕をあけ高女生徒の日米國歌合唱、横田府尹の歡迎の辭、全兒童の歡迎の歌合唱があつて普通學校女兒が謝恩の辭を述べ閉會して第二部の幕をあけることになつてゐる、第二部のプログラムは左の通り決定した
▲チヨコレート人形の首かざり幼稚園兒童組のお使者通學校兒童人形寺町校兒童竹の船永化幼稚園兒童連の踊る晩租寮校兒童お人形のお友遊文審校兒童お人形寮お月さんかけくら昔浦學校兒童浦島さん花聞校兒童夕燒こ燒永化女學兒童不思議な人形寺町校兒童

名妓の末路

仁川郡西湖面加山里李福兒（二）といふ女は目下一定の住所なく行方定めぬさすらひの旅をつゞけてゐるが廿一日仁川の警察に居るところを警察で發見し身柄を收容した、同人はモルヒネ患者であるが元は水原で月中仙と名乘つて妓生をつとめ名妓とうたはれてゐたものである

仁川競技會

廿四日午前十時から寳砂普通學校において富川聯合主催の仁川競技會が開催される

永登浦副面長

永登浦副面長は仁川府内務係堀部良俊氏を任くことにほゞ内定近く發表のはずである

忠清北道

清州運動會 各校の日程

運動會時節に入つた清州では左の通り運動會が開催される
▲九月二十三日小學校▲二十九日高等普通學校▲十月一日市民運動會▲八日普通學校▲九日西部女學校
なほ師範學校は本年は運動會をやめて忠州方面へ廿日から二十三日まで三泊の豫定で修學旅行を行ふと（清州）

借家は滿員

米院郵便局出張所は郵便所に昇格され本月三日付清州出張所となり米院は郵便所となることゝなつたので同所の郵便所長阪田氏以下二十八名は家族を合せて七八名の一團となり十七日より漸次清州に移轉したが何の移轉に借家が詰つて目下殆ど借家札が一軒もなしといふ（清州）

咸鏡北道

咸北八景當選發表

かねて北鮮日報が創刊二十周年記念の催しとして計畫中だつた咸北八景の投票は本月十五日を以て締切り、二十日審査員立會の上開票したが、その結果左の勝地が入選した

二、九九八　國師福樹（鏡城）
二、五三六　高秋牛島（清津）
二、三三八　朱乙溫泉（鏡城）
七、一四九　［illegible］（鏡城郡上三峰）
七、一四四　入潭（城津）
六、四六二　七寶山（明川）
四、一九八　赤島（雄基）
四、〇〇三　南大嶺（吉州）

外に鏡城郡將軍岩、清津、双燕山、明川、輸城、五國城、慶興、羅南を五勝とし、選外に白頭山（茂山郡）をとることとしこれにて遺漏なく咸北選定の代表的勝景を各府郡につき發表したもので大變賑と期されて居る（清津）

漁大津學議 當選者

咸北漁大津地區では今回學校組合會議員を改選した當選者左の如し（漁大津）
▲中川繁平▲村田哲之助▲西藤豊吉▲淺野保定▲山上耕一▲細谷孫之助

牛疫豫防液 注射

咸鏡北道會寧稻蒔場では去る八月二十日から九月七日にわたる各郡を周廻豆滿江沿岸の約二里以内の各村落の牛に對し牛疫豫防液注射を實施したその頭數は二千五百十一頭で尚九月二十日から十月一日に至る約十日間にわたり下流鍾城郡江岸一帶の村落一千七百六十頭に對し右同樣の豫防注射を行ふ運びとなつて居る、多期間は牛疫豫防注射を實施してゐる（清津）

八卿洞を觀る

雄南　一記者

◇村知事は十八日［illegible］八卿洞の視察に［illegible］および關係部長［illegible］朱乙溫泉千蔵閣で午餐を催した後米の聖浦はからりと晴れ試ふた樣な秋空の午前九時自動車は朱乙［illegible］より一路ぼぶら並木の間をかけ鏡城驛を通過した

◇八卿洞はもと咸北［illegible］し明治四十四年の開發以來八年現在の如く改良せられ開墾地の一畝歩に對する成績は［illegible］を行ひ現在三十名の男生と十名の女生が熱心に仕事をしてをつた因に本道の［illegible］一千二三百石ならんとの事である……再び自動車をかけ［illegible］と同朱乙金田溫泉にいたりこれより徒歩で約半里の峠を越す部落八卿洞に入つた

◇八卿洞は五十六戸の小部落なるが住民數に比し耕地少きため農閑のかたわら家畜の飼養牛馬および農具の經營を行び生計の補助となしたる［illegible］一般に經營の風習と工藝技術の點に於し一般に經營を施しよく家業を營び一致の生活をなし［illegible］の實あり一般［illegible］と稱せられた點である

◇こゝに所謂入植の［illegible］といふ第三十六號の苗圃［illegible］

斗の玄米が収れるといふてゐるから先づ良田に屬すべきである

◇［illegible］一週するにまづ［illegible］その他のよく出來てる［illegible］に目立つものがあつた［illegible］村としても大いに［illegible］

るものがあることに［illegible］の設定に關する講話と訓示あり村民に送られ再び金田溫泉にもどり朱乙溫泉についたのは午後一時頃だつた、千歳館における知事の午餐も歡笑の中に過ぎ半日をゆつくり溫泉氣分にひたり歸路歸途についた（雄南）

咸鏡南道

咸興から

◇……北青郡の［illegible］の大役を無事に［illegible］した佐村［illegible］いくら［illegible］といつても相手は子供だ、多數の敷地が［illegible］內には［illegible］もあらうが［illegible］ら拔とけて見れば可愛いもんです

◇……［illegible］西九州水災［illegible］のため咸興本町入倉が有志の［illegible］をひらかしめんとする［illegible］と時を同じうして一［illegible］も［illegible］

◇……咸興秋季大［illegible］は來る廿八日咸興里、東明里、綏松里、北九日樂民里、西湖里、［illegible］、三十日荷西里、興陽里、一日［illegible］、新興里、三日荷里、上里、四日荷西里、萬歲里、五日沙浦里、東興里と決定南大［illegible］

◇……咸興神社の［illegible］寄附金募集近く［illegible］三ヶ年分割も可。

過日東京諸新聞紙上に發表されたる結核藥と其北斗全文を宣傳の爲め茲に再記す

肺結核の理想的治療に成効す

（京城傳染病研究所試驗所にて）

東京傳染病研究所［illegible］谷區上野東京［illegible］試驗所にて［illegible］肺結核に對する理想的の治療藥の發明を報せられつゝありし結核は醫學界に眞實の光を齎したり、この發見たるや結核は不治なるものと認められつゝあり醫學界に新紀元を劃でも見るべき實に我醫界の［illegible］

治療上

に寄るに足ることは言を待たず、過去の結核死亡者には實に惜しむべく、目又この治療の發見の一足早かりせばと惜しまるゝ患者も無數なるや、併し將來の結核患者には早くも喜ばしき［illegible］ユム（A、B、C號）と決定せる由。

完成した 結核の名藥

［illegible］

結核菌を殺し肺部の［illegible］

［illegible］チベリユム（A、B、C號）［illegible］

不動産競賣公告

京城地方法院

［illegible］

驚く程 農林、畜産家、園藝家の福音
果樹、蔬菜、農産物害虫、外に蝿、南京虫、除虫並に殺害虫其他に能く〳〵きく
除虫菊精 ウエノトロン殺虫素
［illegible］
鶴屋菓子舗

上り

［illegible］

下り

［illegible］

郵船定期

［illegible］

大阪商船株式會社

［illegible］

内地各港出帆主要航路

［illegible］

京日俳句 高濱虚子選

晩季雜詠……(四)……

山國の花のとはなりにけり　江東　平山松嶺
春寒や國につどへる五六人　同
遅櫻に天長節の國旗かな　大邱　三木朱城
全州の公園堂の櫻かな　同
夜櫻に石段更けてあるばかり　□川　佐藤陳香
臨引の今初まり櫻かな　同
ふるさとの花の噂や櫻餅　釜山　大塚楠畝
學校の花も盛り聞きかな　同

◇次回兼題『砧』五句(九月三十日締切)

從來の試驗制度は非教育的である(二)

その改善は刻下の急務

京城師範學校長　赤木萬二郎

以上我學校の入學選拔の方法は今日文部省が顧慮する精神と一致してゐると思ふ。從來の我校の認識によつてすれば大した障礙がなくして、寧ろ良好の結果を收めてゐると確信してゐるのである。この

師範學校

の如く特殊の目的をもつてゐる學校の志願者を選ぶといふ方法と國民教育の基礎として小學校より中學校、師範學校に進入するものに對する場合とはこれは全然考へを異にしなければならないと思ふ。

併しながら入學志願者が多くして、しかも採用者が少いといふ場合には勢ひ何等かの方法によつてこれを選ぶといふことはやむを得ないことであるけれどもその志願者の採用の標準は兒童が如何なる教育を受けて全に喚起せしめる

状態の下

に置かれてゐるかといふこと、次ぎに生徒兒童の能力才能が、身體の上において、又知能の上においてこれが教科に堪へうるか否かといふこと、の二つを標準として決定するのが最も公平なる方法であると思ふ。これを措すに尤も根本の方法が確立したる方法を今日の教育にあるかといふことを今日の教育の進步の程度において考へ見る時はどうしても今一層初等教育に於たつてゐる所の當局の教育者の反省と

自覺とを

喚起して學校教育全體が他日活社會に立つ時の生ける知識を入學の當時より卒業までなしつゝあるといふ確固目的にしてかつ悲觀なるその兒童の個性に應ずるやうな內容の充實した活ける教育を行ひ卒業に際してはその兒童の將來に應ずる職能を父兄に與へ得るの機會を有し公平無私の立場にあつて兒童に伸び行く所に兒童を導きしかして兒童の全人格を伸びるまゝに伸ばすといふ事に立ち、しかも特に國の教育の內容の充實といふこと家庭の協調、實力の發揮といふことに努力を拂ひかくしてそこに現れた所の

其の兒童

の素質の成績といふものは最も社會に信用を置くに足る價値のものである。又兒童の父兄としては學校の發達とすべきものであると言ひ上信念を學校自ら牢く持ちて世間に對し父兄に對し兒童に對し教育者を負ふの價値あるものとして上級學校の當事者もこれに信頼の觀念を置いて、しかして國家社會の大局と兒童個人の將來といふことを考へて、これが何處までも實際の現地よりして選拔方法を決するといふことは理想として最も正しいことである。又大體において文部省が今回企てゝゐる所のことも確に下級なる小學校、上級なる中學校、高等女學校の教育者の諸に一段の反省と

自覺とを

促してやゝもすれば形式的に行きつまらんとしてゐた所の教育界に一の清涼劑をなげたといふ上においては大に價値するものと思ふ。」

高師昇格行惱む

經費の不足から

先年來昇格の第二次案となつてゐた東京廣島兩高師師範學校の昇格に就いては最近何等準備委員會を開催して之が促進に力むる事となつてゐる。而して、その內情に就き仄聞する處によると右兩高師の昇格は今年の四月から開校する事になつてゐたのであるが、經費の爲め二ケ年の延期となつて明後即ち昭和四年度から開校すべき豫定であつた處、その後種々の事情に妨げられてその準備も一日延びとなり、この調子でゆくと何時開校し得るやも疑はれ、事實上の問題となつてゐるので、被昇格學校間に於いて頻りに運動が起り、種々右の準備委員會が中心となつて、具體的に之を進行ぜしむる協議である。然し昇格と云つても從來の高師は依然之を存續し、別に大學側を設置するのであるから、その準備は決して容易なものではない。殊に文、理科と云へば機械、器具の施設は勿論、設備その學生を收容する校舍の增築及研究室、實驗室等の總べての一切を完了するには相當な日數と費用とが必要である。最初の豫定では東京高師百六十萬圓廣島高師百四十萬圓であつて、今日にたつて到底これ丈けでは間に合はず、定員も當初の百名では不充分であると云ふ考もあつて、結局實現困難に陷り、延期したため益々實現困難に陷り、この分では向數年間開校不能の模樣であると

學藝界

◇俳誌ポプラ選者　原多草氏(雜詠選者)健康の關係上十月號限り辭退することゝなつたので目下新選者詮衡中である。
◇中央美術社　東京市外長崎町の元の社屋へ移轉した。
◇詩歌雜誌『新聞』　東京市外王子町一三五〇新聞社より十月創刊
◇朝鮮寫眞會　龍山元町山本旅館の主催で廿四、五の兩日元町小學校で開催。
◇俊英子氏送別句會　馬山俳壇校長北川俊英子氏滋賀縣へ轉任につき十八日馬山龍源寺において送別俳句會を開いた。出席者十五名。
◇滿州俳壇　北滿州に新しい俳壇ができた。中川洋々氏の發起
◇多田穀三氏(畫家)右の鯛を浩版中のところ□□快□□
◇高須賀默氏(俳人)歸省中のところ廿二日朝釜山歸着。
◇安東方子郎氏(同)廿二日朝入城、不知火旅館へ、廿六日まで滯在。
◇淺川伯敎氏(美術家)約一ケ月間城北□□の□□に籠り製作せる陶器を持歸つたので近く展覽會開催のはず。
◇大野薮風(畫家)十八日神戸出帆の郵船八幡丸で山陰、裏南洋方面へ寫生旅行、年末歸朝の豫定。
◇藤原滋江氏(聲樂家)十月下旬入城、獨唱會開催、
◇柳貞子女史(同)十月十日入城朝鮮美術館主催で獨唱會を開く。
◇高須賀默氏(俳人)歸省中のところ朝廿日釜山歸着

勤勞教育には自他律を應用せよ

文部囑託稻垣春吉氏談

こゝに勤勞教育といふのは時間に拘束まれず與へられた職に應じ少の時間を以て如何にすれば最も效果多く價値を收めうるかといふ教育の實際に關する問題を指すのである。これについて永い間の經驗を主として考へて見るに勤勞の餘暇を以つて唯自律的にのみ指導する事は、余程の經驗者でなければ出來うる所ではないよつてこゝには他律的指導が必要となるのであるがそれについては教師の方面において充分に生徒の個性才能傾向を認知しておかねばならぬ。これが分れば教師は之のまゝにその他律を實施する事が出來これによつて更に生徒は進んで自律的に個性の歩を進めうるのである。この關係はかの經濟原則と同じ理で教育の根本は最少の他律的教授によつて最大の自律的效果を擧げる事であるこれには教材の選擇の問題が最も大切でこれによつて一教材が最も大切でその興味を向けしめる事が主眼であるこれはまた生徒の年齡と經驗に關係を有する所で少年期から青年期に進むに從つて次第に自律的にしなければならぬ事が勤勞教育上その効果の分量に從ふもので他律から自律へ教材の選擇から生徒の研究心へと進展せしむるのがその理想であると

金剛探勝には今が黄金季節

賀田鳳山

金剛山は季節によつて景色が變るのであつて、昔からの變に季節によつて、春は金剛、夏は蓬萊、秋は楓岳、冬は皆骨といふてゐるが、春は全山が光澤を有してゐる有樣を以て金剛と名づけ、夏は蓬萊樹の緑が蒼茂する有樣を蓬萊と稱し、秋は紅葉の燃えるばかりうるはしい光景を取り、冬は雪をおほふて一萬二千峯皆骨と嵯峨するといふ狀態を形容したものであらうと思ふのであります。それでどの季節もそれぞれ趣きがあつて興味がありますけれども、秋晴れや晴れ、一萬二千峯、毘盧峯山といふ印も出來る如くわけても全山の紅葉が錦繡をなして鬱蒼なる五彩の下に聳えてゐる山の黄金季節といふことは過言でないと思ふ。更に又金剛山の秋は正に木の實の世界であつてなかんづく松茸と稱せらるゝ松の實は金剛山の名木五葉松より出するのであります

×　×　×

加ふるに金剛山は內金剛、外金剛、海金剛に最近新金剛の名せられたが金剛なるものを有して總斷によりては景色が變化するのであり面白いのであります。なほ又金剛山の或る地方は日本海岸に近く高麗の麗しい地方の山の絶景として名づけるのであつて山に登る道そのものが頗る旅行に適してゐるのであります。かゝる麗はしき風景なる地方は世界中決して稀なるものではない故に金剛山は世界の名山たる名を恥かしめぬといふてよろしいと思ふ。

×　×　×

更に歴史の上から歸つて考へて見ると無數の興味が金剛山にはあるのであります。じつと世古の金剛山は靈の居る靈地として朝鮮で崇拜せられたといふとを聞いてゐるのであります。その次ぎに未曾有な靈場といふ觀念よりして以前の佛教が盛に行はれて甚だ佛教の靈場として金剛山の名が高くなつた。文献の方面からいふと多くの麗文中にも金剛山に就ぶするものが多かれてありますから、朝鮮では一生の內に一度は金剛山に登つて見たいといふ希望もそれより來てゐるのでありますけれども事實においては少數の人が登らに過ぎないけれども有名なる眺望や崇高の景觀の跡は明かであつて金剛山歌詩畫といふ本を今度成田賢石氏が翻譯されたがこれを讀まれるとよくお判りになるのであります。ゆゑに金剛山を神靈又は風景の上から探勝し玩味するといふことは最上なる名山名勝と稱して差支ひないと思ふ。

×　×　×

更に金剛山が餘り高い山坂のやうに思はれてゐるので無暗な街の人の內に金剛山に登つたものは殆だ少いといふことはよろしいと思ふ。現今の如く最もさかんに登つたといはれてゐる年でも一萬に過ぎないのであります。最近金剛山紹介以來三十年の間に約二萬への人が登つてゐないと思ふのでありますから。內地の比は一つの名山でも年に三十萬四十萬人といふ數が登るのでありますから、金剛山は、せめても年に十萬人位は登るといふことにしたいものであると思ふ。その爲には金剛山の旅館が左程難儀でないといふことをよく世人に認識させる必要があると私は思ふのであります。例へば內金剛、外金剛なり、海金剛なりの一ケ所づゝ見るとすれば往復三日間で十分であります。例へば內金剛に行くには朝の九時十分に京城を立つて京元線で鐵原驛に乘りそれから金剛山電鐵にのり終點の長安寺の入口につのつてその翌朝には金剛山の入口である長安寺に到着して附近を見物、翌日一日を十分に見物して來れば三日目の朝に長安寺を出て來ればその日の夕飯の六時には京城に歸られるのであります。

×　×　×

又外金剛に行くには夜の汽車で出發すれば元山に朝着いて長箭まで汽船にて翌朝着し其の日の內に溫泉里に著する。その溫泉は仲々心持ちのよい金剛山の麓のたゞよふてゐる處で愉快に遊ばれるのであります。その翌日九龍淵を見、その又翌日は萬物相を見て冠山までその日の內に歸り着いて直に夜行に乘つて翌朝七時に京城に歸られるのであります

×　×　×

以上のやうにこの旅行といふものがごく容易にされるのであります。それに前に申し上げた如く金剛山にいたる間の鐵道方面とか、冠山方面とか何れも朝鮮においてその景色のすぐれた地方であつて途中が頗る面白いのであるから、旅行の三日間の間に十分に金剛山を遊賞し距離の數を選ぶことが出來るのでありますから、この黄金季節を空費しないでなるべく多くの人々が登山せられんことを希望する次第であります。」(完)(寫眞)

運命の歩み(七)

鈴木郁夫

歸宅すると彼は帽子もとらずに椅子に腰をおろしたまゝ開封した。うるはしいペン字の走り書き。讀まないうちに彼の魂はすつかり奪はれてゐた。

手紙の內容はこうであつた。

「私ほんとうに何も考へてゐないのです。又いまから、こんなに若いのにそんなことを考へたりきめたりしたくないの、少くとも私の今の氣分がもつと〳〵藝術の道に身も心も捧げたいのです若い未熟な自分の藝術を磨く道にそうしたお約束が種々な形に現れて大きな障碍物になりはしないかと、それを恐れるのです。そればかりではありません。假にお約束をしても、堅つて置いても因襲に囚はれてゐるあなたの御兩親や私の父母が反對したらと、さうした先のことを、それも想像だと一致するわけにはゆきませんわ。さうかといつてそんな話を父母に相談したり聞いてみることは到底出來ない事ですわ。どう考へてもどんなに想つてみても、問題が大きいだけに私一人の意志の力では動かすことの出來ないものですから。誰々お手紙でこんな私の□□ないことを書いたのです。お氣に障つたらおゆるし下さいませ。夢も戀も勘違だといひますもの。早合點がれ易いものですわ。それよりもやつぱり大塚さんは好な友達のお兄さんとして、永くいつまでも御交際が願はれゝば、私ほんとうに嬉しいと想ひます。」

讀んでゐるうちに大塚の顏の色は變つて來た。手紙を握いてゐる兩の手がかすかにふるえてゐたそしてその彼の眼が次第〳〵に強く彈まつて、沈默して來たことを直自身もはつきり感じてゐたけれどもそれをどうすることも出來なかつた彼は讀み終るとふるえる手の內に手紙を丸めてしまつたが、やがてまた嘆いてこんどはズダ〳〵に引裂いて紙屑籠に投げ込んでしまつた。

『駄目……!』

彼の頭の中は恐怖にふるふ悲觀的な思ひのひらめきが稻妻のやうに交錯してゐたそれから彼は蹴るやうに強く籠に行かなかつた。たゞ愛犬Bをつれて散歩を附近に、山間の小路に野獸な氣分を享樂するやうになつた。

運命の定まる處。それはほんとうに誰も豫期しゐなかつた時に結果と收穫をおさめて終つた大塚が愛犬ビーの頭をなでながら□□の□□に踏々たる足跡を殘しつゝ血眼になつて獲物をさがし廻つてゐる、師走の初めの頃だつた。

正巳と芳子は目出度結婚の典を擧げた。互ひに理想の伴でありあこがれと熱戀に充たされた新生活の第一歩をどんなに幸樂したことでせう。しかしそれはほんとうに束の間であつた。

何といふ運命のいたづらだつたでせう。恐ろしい悪魔の嘲笑と導りに惡魔は結婚生活の第二日目に芳子の腕には何ものをもつても償ふことの出來ない正巳の身體を、四十度といふ恐ろしい熱病の病床に投げ込んでしまつた。」

さすかた創刊 披露短歌會 龍浦で開く

半島歌壇に熱心な實力主義を理想してゐる十八人會では、久保猪一氏顧田島一二郎氏を中心として純短歌雜誌『さすかた』を發行する事となり、其創刊披露として來る九月二十五日日曜正午より、有名なる梨の產地である龍浦の果樹園で第一回短歌會を開催する事になつた。同日は梨の實なりを目にした樹間に清遊を延べ、お土産にもぎたての新鮮なる梨を遠慮なく持歸る事になつてゐるから、家族同伴の半日の淸遊にも好適である。釜山よりの參加者は午前十時十分、山龍浦行の列車で龍浦に下車すれば歡迎の準備は行き屆いてゐる筈。

場所　龍浦商島　果樹園、龍浦驛下車案內あり
時日　九月廿五日　正午より
會費　三十錢(辨當持參)新鮮なる龍浦梨酒呈
持寄歌一首　前日締切、龍浦久保宛　寛投稿のこと

子規忌(釜山 竝城報)

路次淡き庵に國を子規忌哉　□六
賽々と□子て規忌哉　寛城
□□□□□□のこぼれ土　白水
糸瓜忌や句帝に侍る小半年　蛙村
糸瓜忌の間を來た鐵占哉　□川
糸瓜忌や□□中加はりて　淡水
糸瓜忌や□の隠れつゝ糸瓜畑　さ女
持寄りて捧げし花や□祭忌　斯芸

川柳忌句會	
時日	九月二十三日(午後七時より)
場所	朝鮮ホテル第一號靜觀閣
席題	七時出題、九時締切、選者未定
賞品	兼題五等迄、席題二十等迄賞す
會費	金五十錢(當日持參ありたし)
主催	京城南山吟社
後援	京城日報學藝部

外科 植村病院 院長醫學博士植村俊二 京城永樂町二丁目 電話本局二一七九・二三番

模範 全乳 李王職御用 各病院御用 太正(?)牧場 東亞牧場 (電話二三五番)

神經衰弱に レーベン 絶好良劑

國府田醫學博士說明 ロビンソン博士推薦
各藥店に取次
大阪 東京 中南 定太郎藥房

寫眞機と材料アルバム類 思い切つて安い 山崎寫眞機店 釜山辨天町二丁目 電話一七番

裡里櫻町 富屋旅館 電話三三九番

彌增す あなたの健康と美は朝夕召上るおいしくて滋養になる蜂ブドー酒の賜です。

蜂ブドー酒
近藤利兵衛商店

京城旭町一丁目舊府廳裏 電本局二九三六・七三番
外科内科 皮膚科 島崎病院 エッキス光線ヂアテルミー科 隨意入院 島崎龍一

平壤土產 樂浪文化を象徴せる珍菓 樂浪萬壽 樂浪落雁 樂浪煎餅 下江黃金堂 (電話三〇三番)

最上味噌醬油
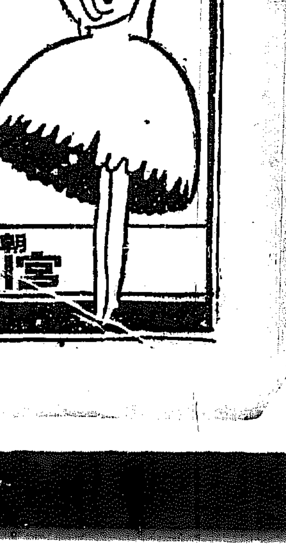

朝鮮平壤 宮川商店釀造

牛乳 陸軍衛戍病院御用 荒井牧場 電本一〇〇四番 龍七三一番 場主 荒井初太郎

三伏の候 一杯の涼味下町の松へ! 一杯の御心涼下の□□に!
酒銘
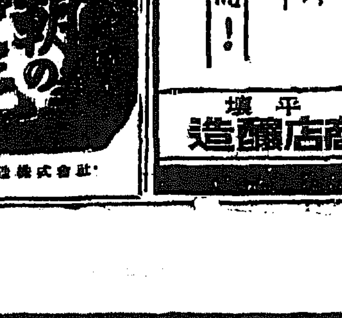

□□株式會社□□酒造所

アセモとタダレに

絶對無害の ポアール
發賣元 株式會社 塩野義商店 大阪市東區道修町

何と言つてもつうには帽子印荒川ノーシンを措いては他に推奬すべきものを知らず

健康美を増す 顏のテレしない

クラブ石鹸を

美を助け美を増す カテイ石鹸

獵天狗を訪ねて（六）

打つ事より保護が大切

アマチユアを誇る 鐵道局の戸田理事

身を賭された鐵道局の理事戸田……ツカとおさまつて居ても心は常にあの澄みきつた秋空にくりひろげられた……しい獵場に馳す、とまではいかなくともそれに似通つた氣持を抱いて居るであらう、鐵道局理事戸田直温さんにいはせると。

◇……元來われ〱は職業家ではないのだから……

◇僕は元、北京にゐたのだがあちら……

◇……[illegible]

……が京畿道の山野でね、そこにはでげく……行つた事があるよ

女學生庭球大會 組合せ抽籤終る

名譽の總監夫人カップを中心に 各校鎬をけづらん

[illegible]

不戰一回

一回戰 Aコート

第一（深川）澤本　第一（辻上）原　京城女高普　平壤　第二　好壽敦　女子師範　元山　[illegible]

Bコート

A 日新 澤田　B 好壽　C 京城　D 京城女高普　E 淑明　F 女子師範　G 大田　[illegible]

二回戰 Aコート

Dの勝者　Aの勝者　Iの勝者　第一（深川）澤本　Jの勝者　Bの勝者　Cの勝者　第二（清水）　Kの勝者

Bコート

Fの勝者　Gの勝者　[illegible]　Hの勝者

（上）組合せ抽籤（下）總監夫人カップ

見事なる 總監夫人盃

[illegible]

全米の人氣沸騰す

タ、デの拳鬪

【シカゴ廿一日發】ダニー對デムプシーの[illegible]……

大會へ寄贈

平壤高女選手入場

太平洋横斷の飛行準備進む

宣傳歌の作曲や基金募集に大童

【東京電話】帝國飛行協會主催太平洋横斷飛行……

事故相つぎ開廷遅る

共黨事件第五回公判

[illegible]

スポーツ

朝鮮神宮競技

籠排部推選終り フルマラソンの道順も決定

朝鮮神宮競技大會……の役員會は廿二日午後五時から……

籠球の部　淑女高普チーム　第二高普チーム　京畿道立師範學校チーム　K、C、B、Cチーム

排球の部　京畿商業チーム　京城師範チーム

延禧－催陸 上競技大會

全東拓對全大田庭球戰

ア嬢優勝す 國際女子庭球選手權

1 慶應再勝 5 對立敎 球戰

メガフオン

漢江畔の大競馬

二日目午後成績

[illegible]

遺物の散逸は惜しむべき事だ

古址視察に來た 關野博士は語る

朝鮮の布敎を志し 佛敎各派の蹶起

＝近く内鮮八十七教派の＝ 聯合大會開かれん

◇……寺院

◇……朝鮮

◇……打合せ

◇……潮流

皇后の選定に ブ王の御腐心

【ローマ廿一日發】ブルガリヤのボリス王は……

昨年中の職業紹介成績

就職率は四〇％で内地より好成績

◇……一面

東小門外に奇怪な鮮人

各署色めく

炭酸ガス中毒で二名死亡

警官講習所 捜査演習

統營事件結審迫る

自轉車子供を倒す

旭映音秋季演奏會

ゲンノショウコ ジール

ルージ　胃腸（半分）¥1.30　（一分）¥2.30

今日案内

高級　若者招聘

坂井醫院 耳鼻咽喉科專門　入院御隨意　診察時間　午前九時ヨリ午後三時　坂井　濟

毛絲　ビクター毛糸　ビーハイブ毛糸　ルーブアーン

割増金附 五年 第一回 勸業債券　初回大籤引 十月一日　十圓券 壹圓 十圓廿錢　五圓券 五圓拾錢　賣出は一刻を爭ふお求めは今!!　日本勸業證券株式會社

安眠のためにお薦めいたします 理想滋養劑 オバルチンを……

貸間　ビル　總督　恩給　黒燒　玉突　恩給　毛糸　恩給　室　洋服　店　讓店　外務　住宅

孔雀（5）

古川實作　大村安次郎畫

電報（5）

孔雀は惱しく戦慄に醒れた。昨夜の長い時間、睡眠不足とのために彼女は微にフラ〈と眩暈を感じて倒れそうになつた。彼女は椅子に凭れて少時身體を休めてゐる時に元の状態に戻つたので、行く時間を額にしながら手帳に[illegible]せて[illegible]に身仕度に取かゝつた。[illegible]

その間にもうすつかり朝になつてしまつて、[illegible]に射して來た。今まで朝かだつた遠くの街の方からは、[illegible]い都會の雜音が押寄せて來た。自動車が迎ひに來た。

孔雀はお湯にあとのことを頼んで[illegible]といひ置いて自動車にのつた。自動車は白い[illegible]をあとに[illegible]して、目覚めたばかりの澄ら[illegible]い街の朝の街中へ消えて行つた。

[illegible]にのる人々で[illegible]は非常な雜沓だつた。叫び聲と足おとが入り亂れて、驛内の空氣を一時あはたゞしいものにしながら圓天井に反響してゐた。高い硝子窓を通れて朝日が眩ばしそうに射してゐるのに、未だ昨夜のまゝの電燈は灯け放しにして光つてゐた。その下に[illegible]い人波がうよ〈と動いてゐた。孔雀は一寸した手荷物を赤帽に持たせて、足早に群集の間を通り抜けて婦人待合室へ入つて行つた。

普通人には恩られないやうなけばけばしい彼女の顔が向に入口を覗いて、彼女が一歩室内に足を入れるや否や申合せたやうに一同の視線が彼女の方へ注がれた。孔雀は赤帽が早付て與れた窓際に腰掛けた。

英國(エールクイン)會社一手販賣
セーウル毛糸店
京城明治町二丁目
電本二七九・振替京城三七三

「二等でございますか」

赤帽は少しく前方へ腰をかがめながらきいた。

「えゝ、そう――」

孔雀に女ばかりの眼の多い中なので誰に済ましこんで窓掛に寄つた。

「まだ少々時間がございますから時間が参りましたらお迎へに参ります」

そういつて赤帽は自分の番號をつけてから彼方へ去つた。

孔雀は帶の間から時計を取出して懐中電燈の時計に合せた。それから ゴー〈と音を立てゝ赤々と燃えてゐるストーブの方を眺めた。ストーブが燃えさかつてゐるにも拘らず、あまり日光も入りそうもない薄暗いこの待合室の朝の空氣は彼女の身に寒く感ぜられた。

「私が今いつた所で……私が行かないたつて電話は出してくれるでせう……」

孔雀の心の中にフトこんな考へがうかんで來た。そう思ふと彼女は[illegible]た出發へ行きたくなくなつた。

洋髪　美容
附　断髪
京城黄金町三丁目浅野
ビル内　寿町ヨリ
　　入口
英[illegible]美容倶楽部　松木

「時間でございます」

そこへ先刻の赤帽がやつて來て手荷物を持ち去らうとした。

「一寸待つて頂戴、私この次ぎの汽車にしますから」

孔雀は手を出して荷物を押へるやうな格好をしながらいつた。

「左様でございますか、では次ぎのに――」

赤帽にいつて赤帽は去つた。

待合室はいつか客になつてゐた人々が皆プラットフォームの方へ出て行つてしまつたと分ると、孔雀は自分も何となく汽車にのらなければならないやうな心になつた。彼女はフラ〈と立上つて出札口の方へあゆみ寄つた。が、矢張り誰も居ないので切符を買はず元の席へ戻つた。

「次の汽車にしやう」

その間に二人集まり三人集まりして、やがて室内はにぎやかになつた。そして夫等の人々は間もなく待合室からドヤ〈出て行つて室内は再び空になつた。然し孔雀は腰かけたまゝ動かうともしない

「次の汽車で――」

然し二番目の汽車が出て行つても依然として孔雀の姿が元の腰掛に見られた。彼女は眠るかの如く俯向いたまゝジーと動かなかつた。

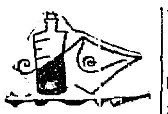

鼻咽腔加答兒

紙上病院

【問】[illegible]に時々へ何か溜つてゐる様で、ものをいふ時氣持ちが[illegible]くて仕方がありません睡眠の中には白いねば〈したものが混じてゐますまた鼻の具合も悪く時々耳鳴が鳴るといふ人もあります時折鼻のつまる位で別に鼻汁も出ません然し記憶力や思考力は人よりも缺けてゐる様です治療法を教へて下さい（竹原）

答＝鼻咽腔加答兒です硼酸水又はオキシフル水にて含嗽を屡々試みられたし（耳鼻咽喉科杉本病院長）

鼻血

【問】硼酸水で鼻を洗ふ時に鼻血が出ます、それは春秋の季節にだけですが十六歳の時からもう三年目になります。治療法と治療法を教へて下さい（ＳＫ生）

答＝局部を腐蝕すれば全治します（耳鼻咽喉科杉本病院長）

凍傷

【問】毎冬多になると耳を凍傷して膿になるとそれがかゆくてたへられません、治療法および豫防法を教へてください（井上）

答＝カンフルチンキなどで局部を少しく摩擦する様に塗布して御覧なさい、なほ全身的病の有無も注意せねばならず凍傷のおこらぬ前から局部の保温に心がけねばなりませぬ（耳鼻咽喉科杉本病院長）

蓄膿症

【問】廿四歳の男、四五日前より鼻孔諸部がつまつて濃い鼻汁が出ます又少し俯見をすると頭がしく頭痛がして困ります、熱はないのですが食物に味がありません蓄膿症でせうか又治療法を御教示下さい（ＨＭ生）

答＝蓄膿症です自宅療法はありません（耳鼻咽喉科杉本病院長）

小兒の鼻血

【問】十六歳になる男兒ですが時々喉の様に鼻血が多量に出ます、また一寸身體を打つとその部分がピンデに腫された様にはれ上ります何かよい療法を（心配生）

答＝惰血性素因よりは小兒の手當は色々ありますが何れも醫師の診斷と指導を御受けにならねば紙上の御返事に申上げ兼ねます（耳鼻咽喉科杉本病院長）

肥厚性鼻炎

【問】當年十八歳の男子ですが九歳の時から肥厚性鼻炎を病んで居ます、ツケ藥や吸入で全治しませんから手術しやうと思ひます何日位入院せなければなりませんか又手術は何處か手術する時間等を委細御通知下さい又將來再發のおそれはありませんか（病生）

答＝手術料と入院料等をよく聞合せて下さい入院は各醫院によつておの〈異ふもので紙上で申し兼ねますがいづれも一週間位の入院でよろしい肥厚性鼻炎としてもその原因が色々ですから手術に先立ち検査するものもあります（耳鼻科杉本病院長）

幼兒のどもり

【問】當年三歳の男兒ですが先日兎を私が買つて來てうさぎといへと無理にしいたものですからうさぎのうの發音を出すために非常に苦しんだと見へてどもりになりましたどうしたら治るでせうか灸をするとなほるとの事ですがどんなものでせうかほつておいても自然になほるでせうか（御願生）

答＝あまり六ケしい發音を無理にさせるとどもりを誘導する事がありますどもりは言語中樞の神經性のもので、心理的のものですから注意しなほ治療すれば自然になほりますこれは余程の忍耐が必要であせつてはいけません（耳鼻咽喉科杉本病院長）

讀者らん

▲〇〇神社の神主さん現金拾圓御寄附つゝしんで下さい（病夫持つ女）▲大和町二、三丁目で夜二時間位教へてくださる方は（一學生）▲町工場の（下關出身）へ、個人藤田氏の現住所は下關圓山町二七七です（係）▲ヘチマの水を取りましたが水がにごつて泡が少し立つてゐますどうしたらよくなりましようか（若山）▲京城の渡邊二尺余りに鯉のはいつて居る缶を落した方は松町二丁目の發電所に屆けて置きましたから……（北村帽子店）▲齒科醫籍の二高女生徒原城にも齒科醫師があります入學手續きおよび規則は學校あてに聞合せて下さいな師は私より御返りしてもよろしう御座います（齒専二年生丁子）▲本町と[illegible]町の辻で眞鍮の道具を出してゐた香具師の現住所を御存じの方は（狂信生）

圍碁新局（六）

先　五段　小杉丁
　　三段　寺野新助

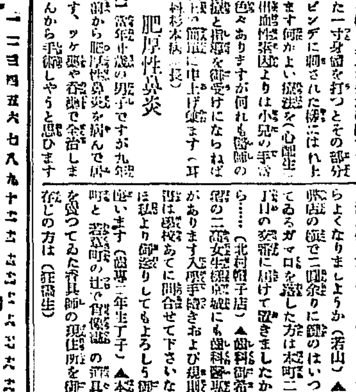

百一　る十一	百二　と四	百三　ぬ九	百四　る四	百五　わ十四
百六　ち十二	百七　を九	百八　を十	百九　た六	百十　ぬ七
百十一　と十一	百十二　る九	百十三　ぬ八	百十四　た七	百十五　ち四
百十六　ち十	百十七　る八	百十八　ぬ五	百十九　よ七	百二十　る十

對局者の感想

黒白く　一二三一は一九に打つて置こうかとも思ひましたが少し緩い[illegible]でした。

美味　滋養　ぶどう酒

赤玉ポートワイン

卓を圍んでの
談笑も
赤玉あつて
情味一だん！

赤玉の効果

赤玉は　消化力を　良くし
血液の循環を旺んにし　新陳代謝の作用を昂めます
今や赤玉は　十五醫學博士ご証明の如く　一般治療上
欠くべからざるものとして各藥局に採用されて居ます

711

頭痛にノーシン

大正館

二十日ヨリ特別大興行
[illegible]
血風　七卷
[illegible]
村の人氣者
[illegible]
明治二十一年九月二十三日より二日間
本町六〇番地
淚花館　慰問演藝會
[illegible]
主催　小崎文子
後援　[illegible]

喜樂館

日活超特作品
拳骨先生　十卷
[illegible]
落武者　六卷
黄金館
[illegible]
街燈　全五卷
[illegible]
夜叉公子　後篇
[illegible]

中央館

[illegible]
角兵衛獅子　全二十卷
[illegible]

京龍館

[illegible]
暮ひ行く影　六卷
[illegible]
鳴門秘帖　第六篇
[illegible]

京城劇場

九月十六日より午後六時開演
松旭齋天華
[illegible]

能率増進は出世のもとい！
頭がボンヤリしたりクシヤクシヤしたり……
ノーシン
頭ははつきり思ふ存分面白い程仕事も出來れば學課も進む

京城一のカステーラ饅頭ニ
鶴の子ハ
本町一丁目　長崎屋
電本二三九三

京城府西小門町
田中丸病院
普通病室及隔離病室ノ設備有リ
電話光化門一八八五・一八八六

主治效能
急(慢)性胃加答兒
急(慢)性腸加答兒
胃酸過多、胃弛緩
胃擴張、胃下垂
胃潰瘍、胃痛
消化不良、等。

處方明記、本邦唯一のミツワ家庭藥三十二方の内
醫學博士　[illegible]　小平助氏　監督調劑
ミツワ胃腸散
定價　一函　金二十錢
成分主要　重炭酸ナトリウム、酸化マグネシア、ズルフオグアヤコール、カリウム、ホップ粉末、芳香料
全國の藥舖にあり。藥店に無き時は本舖へ。
ミツワ石鹸本舖　丸見屋商店

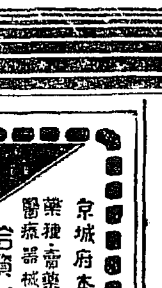

（現品的寫眞）

創立　明治参拾貮年
倉庫業兼營
京城府南大門通貮丁目百拾壹番地
株式會社　朝鮮商業銀行
頭取　朴榮喆
[illegible]
出張所　東大門、龍山、仁川、平壤、群山、光州、新義州、[illegible]

京城府本町一丁目
合資會社　山岸天佑堂
藥種・賣藥・工業藥・醫療器械・化粧品・卸小賣
營業分類
藥局　電話本局　二〇一四
卸部　二七二
販賣部　三六一五
分店　二八九六
振替口座　京城二〇三番
每月營業月報發行